



หนังสือชี้ชวนส่วนข้อมูลกองทุน  
(หนังสือชี้ชวนฉบับเต็ม)

กองทุนเปิด อเบอร์ดีน เอเชีย แปซิฟิก เอคควิตี้ เพื่อการเลี้ยงชีพ  
abrdn Asia Pacific Equity Retirement Mutual Fund  
ABAPAC-RMF

ผู้ลงทุนสามารถตรวจสอบข้อมูลโครงการจัดการกองทุนรวม และข้อผูกพันระหว่างผู้ถือหน่วยลงทุนกับบริษัทหลักทรัพย์จัดการกองทุนได้ที่ [www.abrdn.com/Thailand](http://www.abrdn.com/Thailand) หรือภาคผนวกของหนังสือชี้ชวนส่วนข้อมูลกองทุนรวมโดยถือว่าข้อมูลดังกล่าวเป็นส่วนหนึ่งของหนังสือชี้ชวนฉบับนี้

บริษัทหลักทรัพย์จัดการกองทุน อเบอร์ดีน (ประเทศไทย) จำกัด  
179 อาคารบางกอกซิตีทาวเวอร์ ชั้น 28  
ถนนสาทรใต้ แขวงทุ่งมหาเมฆ เขตสาทร กรุงเทพฯ 10120  
โทร. +66 2 352 3388 โทรสาร +66 2 352 3389

Aberdeen Asset Management (Thailand) Limited  
28<sup>th</sup> Floor, Bangkok City Tower,  
179 South Sathorn Road, Thungmahamek  
Sathorn, Bangkok 10120  
T+66 2 352 3388 F+66 2 352 3389

## สรุปข้อมูลกองทุนรวม

ประเภทของกองทุน	กองทุนรวมตราสารทุน, กองทุนรวมฟีดเดอร์ (Feeder Fund) , กองทุนรวมเพื่อการเลี้ยงชีพ (RMF)
อายุโครงการ	ไม่กำหนด
มูลค่าหน่วยลงทุนขั้นต่ำของการขายคืน	ไม่กำหนด
จำนวนหน่วยลงทุนขั้นต่ำของการขายคืน	ไม่กำหนด
จำนวนหน่วยลงทุนคงเหลือในบัญชีขั้นต่ำ	ไม่กำหนด
มูลค่าที่ตราไว้	10.00 บาท ต่อหน่วย
ราคาหน่วยลงทุนที่เสนอขายครั้งแรก (IPO)	10.00 บาท บวกค่าธรรมเนียมการขายหน่วยลงทุน (ถ้ามี)
วันที่ได้รับอนุมัติให้จัดตั้ง และจัดการกองทุนรวม	19 ตุลาคม 2554
วันที่เสนอขายหน่วยลงทุนครั้งแรก	1 – 8 ธันวาคม 2554
วันที่จดทะเบียนกองทุนรวม	9 ธันวาคม 2554

## นโยบายการลงทุน

1. กองทุนจะเน้นการลงทุนในหน่วยลงทุนของกองทุนรวมต่างประเทศ (ลิงคโพร) ชื่อ อเบอร์ดีน เอเชีย แปซิฟิก เอกควิตี้ ฟันด์ (abrdn Pacific Equity Fund) (กองทุนหลัก) ซึ่งบริหารและจัดการโดย abrdn Asia Limited ทั้งนี้ กองทุนหลักมีเป้าหมายในการสร้างการเติบโตของเงินทุนในระยะกลางถึงระยะยาว โดยการลงทุนในตราสารแห่งทุน (หุ้นของบริษัท) ในกลุ่มประเทศภูมิภาคเอเชียแปซิฟิก ยกเว้นประเทศญี่ปุ่นโดยจะลงทุนโดยตรงในหลักทรัพย์อันเป็นตราสารแห่งทุนหรือที่เกี่ยวข้องกับตราสารแห่งทุน (equities or securities related securities)ของบริษัทหรือผู้ออกตราสารที่จัดตั้งหรือมีการประกอบกิจการหรือมีรายได้หลักจากการประกอบกิจการในกลุ่มประเทศภูมิภาคเอเชีย แปซิฟิก แต่ไม่รวมญี่ปุ่น (Asia Pacific region excluding Japan)

กองทุนหลักอาจลงทุนในการลงทุนอื่นที่ได้รับอนุญาตอื่น ๆ (Authorised Investments) ซึ่งรวมถึงแต่ไม่จำกัดเฉพาะการลงทุนในกองทุนรวม (ทั้งที่บริหารจัดการโดยผู้จัดการกองทุนอื่น หรือกลุ่มอเบอร์ดีน) เงินสด และตราสารตลาดเงินที่ลงทุนในหลักทรัพย์ของบริษัทหรือผู้ออกตราสารที่จัดตั้งหรือมีการประกอบกิจการหรือมีรายได้หลักจากการประกอบกิจการในกลุ่มประเทศภูมิภาคเอเชีย แปซิฟิก แต่ไม่รวมญี่ปุ่น

ทั้งนี้ในการลงทุนข้างต้น กองทุนหลักอาจมีการลงทุนในรูปสกุลเงินท้องถิ่นของประเทศที่ไปลงทุน ซึ่งโดยปกติกองทุนหลักจะไม่ใช้เครื่องมือป้องกันความเสี่ยงด้านอัตราแลกเปลี่ยนเงินตราต่างประเทศ จึงอาจทำให้กองทุนหลักมีความเสี่ยงสูงจากอัตราแลกเปลี่ยนเงินตราต่างประเทศในรูปสกุลเงินดอลลาร์ลิงคโพรกับสกุลเงินท้องถิ่นของประเทศที่ลงทุน เว้นแต่ผู้จัดการกองทุนหลักพิจารณาเห็นว่ามีความจำเป็นและเหมาะสมในการดำเนินการดังกล่าว

2. กองทุนจะลงทุนในกองทุนหลักซึ่งเป็นกองทุนรวมเพื่อผู้ลงทุนทั่วไป (retail fund) เพียงกองทุนเดียวโดยมี net exposure เฉลี่ยในรอบปีบัญชีไม่ต่ำกว่าร้อยละ 80 ของมูลค่าทรัพย์สินสุทธิของกองทุนหรือตามอัตราส่วนที่สำนักงานคณะกรรมการ ก.ล.ต. จะประกาศกำหนด โดยลงทุนในรูปสกุลเงินดอลลาร์ลิงคโพรหรือในสกุลเงินอื่นใดหากมีการเปลี่ยนแปลงโดยกองทุนหลักในอนาคต ซึ่งบริษัทจัดการจะแจ้งให้ผู้ถือหน่วยลงทุนทราบก่อนการเปลี่ยนแปลงดังกล่าว ในกรณีที่บริษัทจัดการทราบถึงการเปลี่ยนแปลงภายหลัง บริษัทจัดการจะแจ้งให้ผู้ถือหน่วยลงทุนโดยเร็ว แต่ทั้งนี้ จะลงทุนในต่างประเทศโดยเฉลี่ยในรอบปีบัญชีไม่ต่ำกว่าร้อยละ 80 ของมูลค่าทรัพย์สินสุทธิของกองทุนโดยในสัดส่วนที่เหลือบริษัทจัดการอาจพิจารณาลงทุนในหลักทรัพย์ ตราสารการเงินอื่น ๆ หรือทรัพย์สินอื่น หรือหาผลตอบแทนโดยวิธีการอื่น ตามที่กำหนดโดยคณะกรรมการ ก.ล.ต. คณะกรรมการกำกับตลาดทุนหรือสำนักงานคณะกรรมการ ก.ล.ต. ทั้งนี้ ตามความเหมาะสมภายใต้ตามความเห็นชอบของคณะกรรมการการลงทุนของบริษัทจัดการเพื่อให้สอดคล้องกับนโยบายการลงทุนและเหมาะสมกับสถานะตลาดขณะนั้น ๆ และให้เกิดประโยชน์สูงสุดต่อผู้ถือหน่วยลงทุน

3. ข้อมูลที่ผู้ลงทุนควรทราบของกองทุน อเบอร์ดีน แปซิฟิก เอคควิตี้ ฟันด์ (abrnd Pacific Equity Fund)

ชื่อกองทุน	abrnd Pacific Equity Fund
ประเภทกองทุน	กองทุนเปิด เป็นกองทุนย่อยกองทุนหนึ่งภายใต้เบอร์ดีน ซีเล็ค พอร์ตโฟลิโอ ซึ่งเป็นทรัสต์เพื่อการลงทุน (Umbrella Unit Trust) ที่ได้รับอนุญาตให้จัดตั้งภายใต้กฎหมายของประเทศสิงคโปร์
สกุลเงิน	ดอลลาร์สิงคโปร์ (SGD)
วัตถุประสงค์ และนโยบายการลงทุน	กองทุนหลักมีเป้าหมายในการสร้างการเติบโตของเงินทุนในระยะกลางถึงระยะยาว โดยการลงทุนในตราสารแห่งทุน (หุ้นของบริษัท) ในกลุ่มประเทศภูมิภาคเอเชียแปซิฟิก ยกเว้นญี่ปุ่น โดยจะลงทุนโดยตรงในหลักทรัพย์อันเป็นตราสารแห่งทุนหรือที่เกี่ยวข้องกับตราสารแห่งทุน (equities or securities related securities) ของบริษัทหรือผู้ออกตราสารที่จัดตั้งหรือมีการประกอบกิจการหรือมีรายได้หลักจากการประกอบกิจการในกลุ่มประเทศเอเชีย แปซิฟิก แต่ไม่รวมประเทศญี่ปุ่น (Asia Pacific region excluding Japan)
วันที่จัดทะเบียนจัดตั้ง	5 ธันวาคม 2540
ประเทศที่จดทะเบียนจัดตั้ง	สิงคโปร์
อายุโครงการ	ไม่กำหนด
ผู้จัดการกองทุน (Manager)	abrnd Asia Limited
ดัชนีชี้วัด (benchmark)	MSCI AC Asia Pacific ex Japan Index
ผู้ดูแลผลประโยชน์ของกองทุน (Trustee)	Citicorp Trustee (Singapore) Limited
นายทะเบียนกองทุน (Registrar)	Citicorp Trustee (Singapore) Limited
ผู้เก็บรักษาทรัพย์สินของกองทุน (Depository)	Citibank, N.A., Singapore Branch
ผู้ปฏิบัติงานด้านกองทุน (Administration)	Citibank, N.A., Singapore Branch
ผู้สอบบัญชีกองทุน	KPMG LLP
ค่าธรรมเนียมหรือค่าใช้จ่ายของกองทุนหลัก	- ค่าธรรมเนียมการจัดการ (Annual Management Fee): 1.5% แต่ไม่เกิน 2.5% ของมูลค่าทรัพย์สินสุทธิของกองทุน - ค่าธรรมเนียมผู้ดูแลผลประโยชน์ของกองทุน (Annual Trustee Fee): 6,000 ดอลลาร์สิงคโปร์ แต่ไม่เกิน 0.15% ของมูลค่าทรัพย์สินสุทธิของกองทุน หรือในอัตราอื่นใดที่ตกลงร่วมกัน - ค่าธรรมเนียมการปฏิบัติงานด้านกองทุน (Operating, Administrative and Servicing Expenses): ไม่เกิน 0.60% ของมูลค่าทรัพย์สินสุทธิของกองทุน
หน่วยงานทางการซึ่งเป็นผู้กำกับดูแล	The Monetary Authority of Singapore (MAS)

4. โดยปกติกองทุนจะไม่ใช้เครื่องมือป้องกันความเสี่ยงด้านอัตราแลกเปลี่ยนเงินตราต่างประเทศแต่ในอนาคตกองทุนอาจพิจารณาลงทุนในหรือมีไว้ซึ่งสัญญาซื้อขายล่วงหน้า (derivatives) ที่มีตัวแปรอ้างอิงเป็นอัตราแลกเปลี่ยนเงินโดยมีวัตถุประสงค์เพื่อลดความเสี่ยง (hedging) ตามหลักเกณฑ์ที่สำนักงานคณะกรรมการ ก.ล.ต. กำหนด โดยบริษัทจัดการจะแจ้งให้ผู้ถือหน่วยลงทุนทราบในภายหลังหากมีกรณีที่กองทุนจะใช้หรือไม่ใช้เครื่องมือป้องกันความเสี่ยงด้านอัตราแลกเปลี่ยนเงินตราต่างประเทศ โดยวิธีการประกาศทางเว็บไซต์ของบริษัทจัดการและปิดประกาศไว้หน้าสำนักงานของบริษัทจัดการและผู้สนับสนุนการขายหรือรับซื้อคืน ล่วงหน้าอย่างน้อย 5 วันทำการก่อนวันที่มีการเปลี่ยนแปลง แต่กองทุนจะไม่ลงทุนในหรือมีไว้ซึ่งตรา

สารที่มีลักษณะของสัญญาซื้อขายล่วงหน้าแฝง (structured notes) ทั้งนี้ หากมีการลงทุนในตราสารทุนที่ไม่ได้จดทะเบียนในตลาดหลักทรัพย์ (unlisted securities) ตราสารหนี้ที่มีอันดับความน่าเชื่อถือต่ำกว่าที่สามารถลงทุนได้ (non-investment grade) และตราสารหนี้ที่ไม่ได้รับการจัดอันดับความน่าเชื่อถือ (unrated securities) จะลงทุนได้ไม่เกินตามสัดส่วนการลงทุนที่กำหนดไว้ในโครงการตามประกาศต่อสำนักงานคณะกรรมการ ก.ล.ต.

5. ในกรณีที่สถานการณ์การลงทุนในต่างประเทศไม่เหมาะสม เช่น ภาวะตลาดและเศรษฐกิจมีความผันผวน เกิดภัยพิบัติ หรือเหตุการณ์ไม่ปกติต่าง ๆ และ/หรือกรณีที่มีการเปลี่ยนแปลงกฎระเบียบ และ/หรือวงเงินลงทุนในต่างประเทศเพิ่มเติมเป็นการชั่วคราว กองทุนอาจไม่สามารถลงทุนให้เป็นไปตามสัดส่วนการลงทุนในส่วนที่เกี่ยวกับการลงทุนในต่างประเทศโดยเฉลี่ยในรอบปีบัญชีไม่ต่ำกว่าร้อยละ 80 ของมูลค่าทรัพย์สินสุทธิของกองทุนได้ บริษัทจัดการจะรายงานการไม่สามารถลงทุนให้เป็นไปตามสัดส่วนการลงทุนที่กำหนดไว้ในโครงการตามประกาศต่อสำนักงานคณะกรรมการ ก.ล.ต.

ทั้งนี้ การดำรงอัตราส่วนการลงทุนในต่างประเทศตามที่ระบุไว้ข้างต้น จะไม่นำมาบังคับใช้ในช่วงเวลาระหว่างรอการลงทุนซึ่งมีระยะเวลาประมาณ 15 วันนับจากวันจดทะเบียนกองทรัสต์สินเป็นกองทุนรวม และ/หรือในช่วงเวลาที่ผู้ลงทุนทำการสั่งซื้อหรือขายคืนหรือสับเปลี่ยนหน่วยลงทุนเป็นจำนวนมากจนทำให้กองทุนไม่สามารถนำเงินไปลงทุนในต่างประเทศได้ทันที ซึ่งมีระยะเวลาไม่เกิน 5 วันทำการนับตั้งแต่วันที่มีการสั่งซื้อหรือขายคืนหรือสับเปลี่ยนหน่วยลงทุนในลักษณะดังกล่าว

6. ในกรณีที่มีการเลิกหรือควมรวมกองทุนหลักหรือกองทุนหลักมีการเปลี่ยนแปลงนโยบายการลงทุนอย่างมีนัยสำคัญ หรือในกรณีอื่นใดที่บริษัทจัดการเห็นว่าจำเป็นต้องดำเนินการรักษาผลประโยชน์ของผู้ถือหน่วยลงทุนบริษัทจัดการขอสงวนสิทธิที่จะลงทุนในกองทุนรวมต่างประเทศอื่นใดที่มีนโยบายการลงทุนเหมือนหรือใกล้เคียงกันโดยถือว่าได้รับมติจากผู้ถือหน่วยลงทุนแล้ว ทั้งนี้ บริษัทจัดการต้องมีหนังสือแจ้งให้ผู้ถือหน่วยลงทุนทราบล่วงหน้าไม่น้อยกว่า 15 วัน แต่ในกรณีที่เปลี่ยนแปลงนโยบายการลงทุนที่มีใช้การลงทุนดังกล่าวข้างต้น บริษัทจัดการจะขอ มติจากผู้ถือหน่วยลงทุนก่อนทุกครั้ง

7. เนื่องจากในภาวะปกติเงินลงทุนของกองทุนส่วนใหญ่จะถูกนำไปลงทุนในกองทุนหลัก หลักทรัพย์หรือตราสารหนี้ที่เสนอขายในต่างประเทศตามหลักเกณฑ์ที่สำนักงานคณะกรรมการ ก.ล.ต. ประกาศกำหนด อย่างไรก็ตาม ภายใต้ความเห็นชอบของสำนักงานคณะกรรมการ ก.ล.ต. บริษัทจัดการขอสงวนสิทธิที่จะนำเงินลงทุนบางส่วนหรือทั้งหมดกลับเข้ามาลงทุนในหลักทรัพย์ในประเทศหากเป็นกรณีที่ผู้จัดการกองทุนพิจารณาเห็นว่าสถานการณ์การลงทุนในต่างประเทศไม่เหมาะสมและเชื่อได้ว่าเป็นประโยชน์แก่ผู้ลงทุนหรือวงเงินที่รับอนุญาตให้นำไปลงทุนในต่างประเทศเต็มจำนวนแล้ว หรือมีการเปลี่ยนแปลงในเรื่องของกฎระเบียบเกี่ยวกับวงเงินดังกล่าว

8. ในกรณีที่กองทุนหลักมีมูลค่าทรัพย์สินสุทธิลดลงในลักษณะใดลักษณะหนึ่งดังต่อไปนี้ บริษัทจัดการจะดำเนินการตามหลักเกณฑ์ และวิธีการที่สำนักงานคณะกรรมการ ก.ล.ต. ประกาศกำหนด

- (1) มูลค่าทรัพย์สินสุทธิ ณ วันใดวันหนึ่งลดลงเกินกว่าสองในสามของมูลค่าทรัพย์สินสุทธิของกองทุนหลัก
- (2) ยอดรวมของมูลค่าทรัพย์สินสุทธิของกองทุนหลักลดลงในช่วงระยะเวลาห้าวันทำการติดต่อกัน คิดเป็นจำนวนเกินกว่าสองในสามของมูลค่าทรัพย์สินสุทธิของกองทุนหลัก

เงื่อนไข ในกรณีที่กองทุนหลักมีมูลค่าทรัพย์สินสุทธิลดลงในลักษณะดังกล่าว บริษัทจัดการดำเนินการดังต่อไปนี้

- (1) แจ้งเหตุที่กองทุนหลักมีมูลค่าทรัพย์สินลดลง พร้อมแนวทางการดำเนินการโดยคำนึงถึงประโยชน์ที่ดีที่สุดของผู้ถือหน่วยลงทุนโดยรวมให้สำนักงานคณะกรรมการ ก.ล.ต. และผู้ถือหน่วยลงทุนทราบภายในสามวันทำการนับแต่วันที่ปรากฏเหตุ
- (2) ดำเนินการตามแนวทางการดำเนินการตาม (1) ให้แล้วเสร็จภายในหกสิบวันนับแต่วันที่ปรากฏเหตุ
- (3) รายงานผลการดำเนินการให้สำนักงานคณะกรรมการ ก.ล.ต. ทราบภายในสามวันทำการนับแต่วันที่ดำเนินการแล้วเสร็จ
- (4) เปิดเผยข้อมูลเกี่ยวกับการดำเนินการของกองทุนรวมตาม (1) ต่อผู้ที่สนใจจะลงทุนเพื่อให้ผู้ที่สนใจจะลงทุนรับรู้และเข้าใจเกี่ยวกับสถานะของกองทุนรวม ทั้งนี้ บริษัทจัดการกองทุนรวมจะดำเนินการให้บุคลากรที่เกี่ยวข้องเปิดเผยข้อมูลเกี่ยวกับการดำเนินการดังกล่าวด้วย

ทั้งนี้ ระยะเวลาในการดำเนินการตามข้อ (2) บริษัทจัดการสามารถขอผ่อนผันต่อสำนักงานคณะกรรมการ ก.ล.ต.

9. กองทุนจะลงทุนในทรัพย์สินที่กองทุนสามารถลงทุนได้ตามประกาศคณะกรรมการกำกับตลาดทุน แต่จะไม่ลงทุนในทรัพย์สินประเภท DW, ตราสารกึ่งหนี้กึ่งทุน, ศุภก, ตราสาร Basel III, หน่วย property, หน่วย infra และหน่วย private equity

ทรัพย์สินที่กองทุนสามารถลงทุนได้ที่แตกต่างจากประกาศคณะกรรมการกำกับตลาดทุน มีดังนี้

**ส่วนที่ 1 : ตราสาร TS (Transferable Securities) เฉพาะในส่วนดังต่อไปนี้เท่านั้น**

1. ประเภทของตราสาร ได้แก่

1.1 ตราสารทุน

1.1.1 หุ้น

1.1.2 ใบสำคัญแสดงสิทธิที่จะซื้อหุ้น (share warrants)

1.1.3 ใบแสดงสิทธิในการซื้อหุ้นเพิ่มทุนที่โอนสิทธิได้ (Transferable Subscription Right หรือ TSR)

1.1.4 ใบแสดงสิทธิในผลประโยชน์ที่มีสินค้า ตัวแปร หรือหลักทรัพย์อ้างอิง (underlying) เป็นหุ้นหรือ share warrants

1.1.5 ตราสารทุนอื่นที่มีลักษณะทำนองเดียวกับตราสารทุนตาม 1.1.1 - 1.1.4 ตามที่สำนักงานคณะกรรมการ ก.ล.ต. กำหนดเพิ่มเติม

1.2 ตราสารหนี้

1.2.1 พันธบัตร

1.2.2 ตั๋วเงินคลัง

1.2.3 หุ้นกู้ (ไม่รวมหุ้นกู้แปลงสภาพ หุ้นกู้อนุพันธ์ และตราสาร Basel III)

1.2.4 ตั๋วแลกเงิน (Bill of Exchange หรือ B/E)

1.2.5 ตั๋วสัญญาใช้เงิน (Promissory Note หรือ P/N)

1.2.6 ใบสำคัญแสดงสิทธิที่จะซื้อหุ้นกู้

1.2.7 ใบแสดงสิทธิในผลประโยชน์ที่มี underlying เป็นพันธบัตรหรือหุ้นกู้

1.2.8 ตราสารหนี้อื่นที่มีลักษณะทำนองเดียวกับตราสารหนี้ตาม 1.2.1 - 1.2.7 ตามที่สำนักงานคณะกรรมการ ก.ล.ต. กำหนดเพิ่มเติม

ทั้งนี้ กองทุนลงทุนได้ทั้งตราสารหนี้ในประเทศและต่างประเทศได้

**ส่วนที่ 6 : ธุรกรรมประเภท derivatives เฉพาะในส่วนดังต่อไปนี้**

ประเภท underlying โดย derivatives ที่กองทุนจะเข้าเป็นคู่สัญญาได้ จะจำกัดเฉพาะ underlying ประเภทอัตราแลกเปลี่ยนเงินเท่านั้น

ทั้งนี้ กองทุนทำธุรกรรมประเภท derivatives ได้ทั้งในประเทศและต่างประเทศ

10. อัตราส่วนการลงทุนที่ไม่เป็นไปตามประกาศคณะกรรมการกำกับตลาดทุน ได้แก่

<b>ส่วนที่ 1</b>	อัตราส่วนการลงทุนที่คำนวณตามผู้ออกทรัพย์สินหรือคู่สัญญา (single entity limit)	
	<b>ประเภททรัพย์สิน</b>	<b>อัตราส่วน (% ของ NAV)</b>
	หน่วย CIS ในประเทศ	ไม่เกิน 10% ของแต่ละกองทุนรวม
<b>ส่วนที่ 3</b>	อัตราส่วนการลงทุนที่คำนวณตามประเภททรัพย์สิน (product limit)	
	<b>ประเภททรัพย์สิน</b>	<b>อัตราส่วน (% ของ NAV)</b>
	หน่วย CIS ในประเทศ	ทุกกองทุนรวมไม่เกิน 20%

**ลักษณะที่สำคัญของกองทุนรวม**

กองทุนรวมนี้ลงทุนในหน่วยลงทุนของกองทุนรวมต่างประเทศเพียงกองเดียว (สิงคโปร์) ชื่อ abrdn Pacific Equity Fund (กองทุนหลัก) ในอัตราส่วนโดยเฉลี่ยในรอบปีบัญชีไม่น้อยกว่าร้อยละ 80 ของมูลค่าทรัพย์สินสุทธิของกองทุน ซึ่งเหมาะสมกับผู้ลงทุนที่ต้องการผลตอบแทนจากการลงทุนในตราสารแห่งทุนในต่างประเทศ และยอมรับความเสี่ยงจากการลงทุนได้สูง

## ตัวชี้วัด/อ้างอิง (benchmark)

MSCI AC Asia Pacific ex Japan Index

กองทุนป้องกันความเสี่ยงจากอัตราแลกเปลี่ยนตามดุลยพินิจของผู้จัดการกองทุนโดยมีเป้าหมายป้องกันความเสี่ยงไม่น้อยกว่า 90% ทั้งนี้ ตัวชี้วัดแสดงในรูปสกุลเงิน SGD ซึ่งเป็นตัวชี้วัดเดียวกับกองทุนหลัก โดยมีได้ปรับตัวขึ้นทุนการป้องกันความเสี่ยงอัตราแลกเปลี่ยนเพื่อคำนวณผลตอบแทน

ตัวชี้วัดแสดงในรูปสกุลเงิน SGD ซึ่งแตกต่างจากสกุลเงินบาทของกองทุน ทั้งนี้ ในการเปรียบเทียบผลการดำเนินงานหรือค่าความผันผวนของกองทุนกับตัวชี้วัด ควรใช้ข้อมูลที่อยู่ในรูปสกุลเงินเดียวกันเพื่อให้เปรียบเทียบได้โดยปราศจากความแตกต่างของอัตราแลกเปลี่ยน

## จำนวนเงินทุนโครงการล่าสุด

1,500 ล้านบาท

บริษัทจัดการอาจดำเนินการเพิ่มจำนวนเงินทุนของโครงการจัดการกองทุนที่ได้จดทะเบียนไว้กับสำนักงานคณะกรรมการ ก.ล.ต. โดยถือว่าได้รับความเห็นชอบจากผู้ถือหน่วยลงทุนแล้ว

## การลงทุนในสัญญาซื้อขายล่วงหน้า และผลกระทบทางลบที่อาจเกิดขึ้น

กองทุนนี้มีการลงทุนในสัญญาซื้อขายล่วงหน้าที่มีวัตถุประสงค์เพื่อป้องกันความเสี่ยงด้านอัตราแลกเปลี่ยนเงินตราต่างประเทศ โดยผู้จัดการกองทุนหลักและบริษัทจัดการมีการบริหารความเสี่ยงเกี่ยวกับอัตราแลกเปลี่ยนเงินในแต่ละช่วงเวลาตามความเหมาะสมตามดุลยพินิจของผู้จัดการกองทุน โดยบริษัทจัดการจะทำการป้องกันความเสี่ยงจากอัตราแลกเปลี่ยน โดยมีเป้าหมายอย่างน้อยร้อยละ 90 ของมูลค่าทรัพย์สินในสกุลเงินต่างประเทศที่กองทุนลงทุนไว้ โดยผลกระทบทางลบที่มากที่สุดจากการลงทุนในสัญญาซื้อขายล่วงหน้าดังกล่าวไม่เกินมูลค่าทรัพย์สินสุทธิของกองทุนและกองทุนอาจมีผลตอบแทนของกองทุนต่ำกว่าผลตอบแทนที่ควรจะได้รับเมื่อเปรียบเทียบกับกรณีที่ไม่ได้ลงทุนในสัญญาซื้อขายล่วงหน้าดังกล่าว นอกจากนี้ การทำธุรกรรมป้องกันความเสี่ยงดังกล่าวอาจมีต้นทุน ซึ่งทำให้ผลตอบแทนของกองทุนโดยรวมลดลงจากต้นทุนที่เพิ่มขึ้น

## การแบ่งชนิดหน่วยลงทุน และสิทธิประโยชน์ของผู้ถือหน่วยลงทุนแยกตามชนิดของหน่วยลงทุน

กองทุนนี้ไม่มีการแบ่งชนิดของหน่วยลงทุน

## ผลตอบแทนที่ผู้ลงทุนจะได้รับจากเงินลงทุน

ผู้ลงทุนมีโอกาสที่จะได้รับกำไรจากมูลค่าหน่วยลงทุนที่เพิ่มขึ้นจากผลตอบแทนของหน่วยลงทุนของกองทุนรวมต่างประเทศที่กองทุนลงทุนไว้ซึ่งกำไรที่ผู้ลงทุนได้รับจากการลงทุนในกองทุนรวม ได้รับยกเว้นไม่ต้องเสียภาษี นอกจากนี้ ผู้ลงทุนยังจะได้รับสิทธิประโยชน์ทางภาษี ทั้งนี้ ผู้ลงทุนต้องปฏิบัติตามหลักเกณฑ์ วิธีการ และเงื่อนไขที่กฎหมายกำหนด

## รอบระยะเวลาบัญชี

วันที่สิ้นสุดรอบบัญชี : วันที่ 31 ธันวาคม

วันที่สิ้นสุดรอบบัญชีครั้งแรก : วันที่ 31 ธันวาคม 2554

## ปัจจัยที่มีผลกระทบต่ออย่างมีนัยสำคัญต่อเงินลงทุนของผู้ลงทุน

เนื่องจากกองทุนมีนโยบายเน้นลงทุนในหน่วยลงทุนของกองทุนรวมต่างประเทศ ดังนั้น เงินลงทุนของท่านอาจได้รับผลกระทบอย่างมีนัยสำคัญจากปัจจัย ดังต่อไปนี้

- การเปลี่ยนแปลงของราคาหลักทรัพย์ที่ลงทุนโดยกองทุนหลัก
- การเปลี่ยนแปลงมูลค่าหน่วยลงทุนของกองทุนหลัก
- ความผันผวนของอัตราแลกเปลี่ยนเงินตราต่างประเทศ อาจส่งผลให้มูลค่าหน่วยลงทุนของกองทุนเปลี่ยนแปลง ซึ่งอาจทำให้เงินต้นและผลตอบแทนในรูปแบบบาทผันผวนตามไปด้วย
- กองทุนรวมต่างประเทศที่กองทุนลงทุนนั้น จัดทะเบียนจัดตั้งขึ้นในต่างประเทศ จึงต้องปฏิบัติตามหลักเกณฑ์และกฎหมายที่เกี่ยวข้องกับประเทศนั้น ๆ ซึ่งอาจแตกต่างไปจากหลักเกณฑ์และกฎหมายที่เกี่ยวข้องในการจัดตั้งกองทุนรวมของประเทศไทย

ลักษณะที่สำคัญของกองทุนหลักที่กองทุนลงทุน

ชื่อกองทุน	abrdrn Pacific Equity Fund
ประเภทกองทุน	กองทุนเปิด เป็นกองทุนย่อยกองทุนหนึ่งภายใต้เบอร์ดีน ซีเล็ค พอร์ตโฟลิโอ ซึ่งเป็นทรัสต์เพื่อการลงทุน (Umbrella Unit Trust) ที่ได้รับอนุญาตให้จัดตั้งภายใต้กฎหมายของประเทศสิงคโปร์
สกุลเงิน	ดอลลาร์สิงคโปร์ (SGD)
วัตถุประสงค์ และนโยบายการลงทุน	กองทุนหลักมีเป้าหมายในการสร้างการเติบโตของเงินทุนในระยะกลางถึงระยะยาว โดยการลงทุนในตราสารแห่งทุน (หุ้นของบริษัท) ในกลุ่มประเทศภูมิภาคเอเชียแปซิฟิก ยกเว้นญี่ปุ่น โดยจะลงทุนโดยตรงในหลักทรัพย์อันเป็นตราสารแห่งทุนหรือที่เกี่ยวข้องกับตราสารแห่งทุน (equities or securities related securities) ของบริษัทหรือผู้ออกตราสารที่จัดตั้งหรือมีการประกอบกิจการหรือมีรายได้หลักจากการประกอบกิจการในกลุ่มประเทศเอเชีย แปซิฟิก แต่ไม่รวมประเทศญี่ปุ่น (Asia Pacific region excluding Japan)
วันที่จัดทะเบียนจัดตั้ง	5 ธันวาคม 2540
ประเทศที่จัดทะเบียนจัดตั้ง	สิงคโปร์
อายุโครงการ	ไม่กำหนด
ผู้จัดการกองทุน (Manager)	abrdrn Asia Limited
ดัชนีชี้วัด (benchmark)	MSCI AC Asia Pacific ex Japan Index
ผู้ดูแลผลประโยชน์ของกองทุน (Trustee)	Citicorp Trustee (Singapore) Limited
นายทะเบียนกองทุน (Registrar)	Citicorp Trustee (Singapore) Limited
ผู้เก็บรักษาทรัพย์สินของกองทุน (Depository)	Citibank, N.A., Singapore Branch
ผู้ปฏิบัติงานด้านกองทุน (Administration)	Citibank, N.A., Singapore Branch
ผู้สอบบัญชีกองทุน	KPMG LLP
ค่าธรรมเนียมหรือค่าใช้จ่ายของกองทุนหลัก	<ul style="list-style-type: none"> <li>- ค่าธรรมเนียมการจัดการ (Annual Management Fee): 1.5% แต่ไม่เกิน 2.5% ของมูลค่าทรัพย์สินสุทธิของกองทุน</li> <li>- ค่าธรรมเนียมผู้ดูแลผลประโยชน์ของกองทุน (Annual Trustee Fee): 6,000 ดอลลาร์สิงคโปร์ แต่ไม่เกิน 0.15% ของมูลค่าทรัพย์สินสุทธิของกองทุน หรือในอัตราอื่นใดที่ตกลงร่วมกัน</li> <li>- ค่าธรรมเนียมการปฏิบัติงานด้านกองทุน (Operating, Administrative and Servicing Expenses): ไม่เกิน 0.60% ของมูลค่าทรัพย์สินสุทธิของกองทุน</li> </ul>
หน่วยงานทางการซึ่งเป็นผู้กำกับดูแล	The Monetary Authority of Singapore (MAS)

รายละเอียดของกองทุนหลักแปลมาจากหนังสือชี้ชวนของกองทุนหลัก ดังนั้น ในกรณีที่มีความแตกต่างหรือไม่สอดคล้องกับต้นฉบับภาษาอังกฤษ ให้ถือตามต้นฉบับภาษาอังกฤษเป็นเกณฑ์ ผู้ลงทุนสามารถดูข้อมูลของกองทุนหลักเพิ่มเติมได้ที่ [www.abrdrn.com/en/singapore/investor](http://www.abrdrn.com/en/singapore/investor)

ในกรณีที่กองทุนหลักมีการแก้ไขเพิ่มเติมโครงการจัดการ ซึ่งบริษัทจัดการเห็นว่าไม่มีนัยสำคัญ บริษัทจัดการขอสงวนสิทธิที่จะแก้ไขเพิ่มเติมโครงการให้สอดคล้องกับการเปลี่ยนแปลงของกองทุนหลัก โดยถือว่าได้รับมติจากผู้ถือหน่วยลงทุนแล้ว และจะแจ้งให้ผู้ถือหน่วยลงทุนทราบทางเว็บไซต์ของบริษัทจัดการ



ผลการดำเนินงานย้อนหลังของกองทุนหลัก

Performance (SGD) (01 Jan 2019 to 31 Jan 2024)

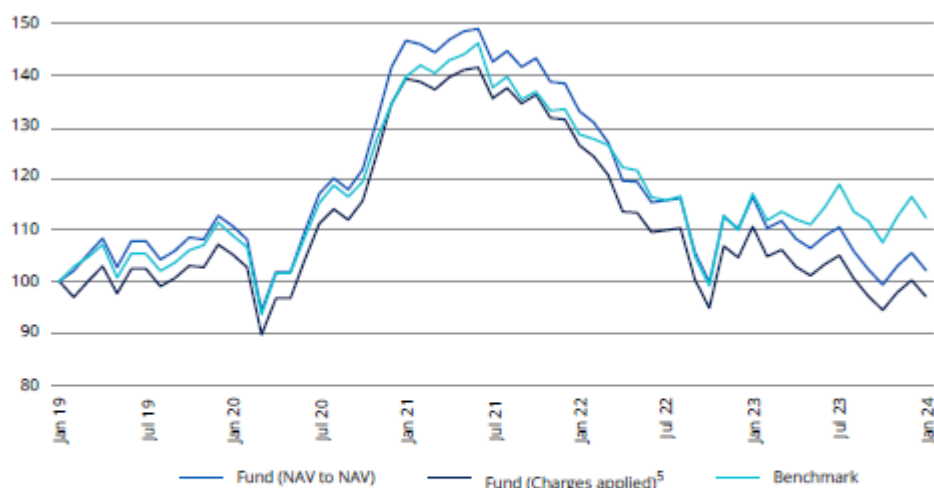

Cumulative and annualised performance (SGD)

	1 month	3 months	Year to date	1 year	3 years (p.a.)	5 years (p.a.)	Since inception (p.a.)
Fund (NAV to NAV)	-3.19	2.82	-3.19	-12.25	-11.36	0.43	7.20
Fund (Charges applied) <sup>5</sup>	-8.03	-2.32	-8.03	-16.63	-12.86	-0.60	6.99
Benchmark <sup>1</sup>	-3.53	4.47	-3.53	-4.03	-7.01	2.35	6.00

Cumulative and annualised performance (USD<sup>5</sup>)

	1 month	3 months	Year to date	1 year	3 years (p.a.)	5 years (p.a.)	Since inception (p.a.)
Fund (NAV to NAV)	-4.44	5.41	-4.44	-13.70	-11.57	0.54	6.77
Fund (Charges applied) <sup>4</sup>	-9.22	0.14	-9.22	-18.02	-13.07	-0.48	6.49
Benchmark	-4.78	7.10	-4.78	-5.61	-7.23	2.48	7.60

Source: Lipper, percentage growth, gross income reinvested.

<sup>1</sup> Benchmark : MSCI AC Asia Pacific ex Japan

<sup>2</sup> No double charging for management and advisory fees at the underlying fund level.

<sup>3</sup> Higher Risk - Narrowly Focused (Regional - Asia).

<sup>4</sup> S\$ Class only.

<sup>5</sup> Includes the effect of an assumed 5% front end load, which the investor might or might not pay. NAV to NAV figures are a better reflection of underlying investment performance.

<sup>6</sup> Fund available for US\$ investment since 1 Jun 04.

Performance chart data is based on past 5 years performance (rebased to 100). For illustrative purposes only.

**Past performance is not a guide to future returns and future returns are not guaranteed.**

## ปัจจัยความเสี่ยงที่สำคัญของกองทุนหลัก

### ปัจจัยความเสี่ยงทั่วไป

- การลงทุนทั้งหมดมีความเสี่ยง และไม่สามารถรับประกันได้ว่าจะไม่เกิดผลขาดทุนจากการลงทุนในกองทุนตลอดจนยังไม่สามารถที่จะรับประกันได้ เช่นกันว่ากองทุนจะสามารถบรรลุวัตถุประสงค์การลงทุนตามที่กำหนดได้ นอกจากนี้ ทั้งผู้จัดการกองทุนและบริษัทจัดการก็ไม้อาจรับประกันผลการดำเนินงานหรือผลตอบแทนในอนาคตใด ๆ ของบริษัทจัดการหรือของกองทุนได้
- ผลการดำเนินงานในอดีตมิได้เป็นสิ่งยืนยันถึงผลการดำเนินงานในอนาคต ค่าใช้จ่ายต่าง ๆ ย่อมส่งผลกระทบต่อสิ่งที่คุณจะได้รับคืน และผู้ลงทุนอาจได้รับผลตอบแทนน้อยกว่าที่ได้ลงทุนเอาไว้ครั้งแรก
- มูลค่าการลงทุนของผู้ลงทุน และรายได้ที่ได้รับจากการลงทุนดังกล่าวอาจเพิ่มขึ้นและอาจลดลงได้เช่นเดียวกัน
- ค่าธรรมเนียมและค่าใช้จ่ายต่าง ๆ ของกองทุน อาจเพิ่มขึ้นได้ในอนาคต
- กองทุนซึ่งลงทุนในหุ้นหรือในตลาดต่างประเทศบางแห่ง อาจมีความเสี่ยงและความผันผวนที่เพิ่มขึ้นได้

### อัตราแลกเปลี่ยนเงินตราต่างประเทศ

- สกุลเงินอ้างอิงของกองทุนอาจมิใช่สกุลเงินที่ใช้ในการลงทุนของกองทุน การลงทุนจะกระทำไปในสกุลเงินใด ๆ นั้นขึ้นอยู่กับผลประโยชน์สูงสุดของกองทุนเป็นสำคัญ ทั้งนี้ เป็นไปตามดุลยพินิจของผู้จัดการกองทุน การเปลี่ยนแปลงอัตราแลกเปลี่ยนของสกุลเงินต่างประเทศจะกระทบต่อมูลค่าของหน่วยลงทุนที่ลงทุนในตราสารทุนและตราสารหนี้
- ผู้ถือหน่วยลงทุนซึ่งลงทุนในกองทุนด้วยสกุลเงินอื่นนอกเหนือไปจากสกุลเงินอ้างอิงควรที่รับทราบไว้ว่า ความผันผวนของอัตราแลกเปลี่ยนสามารถทำให้มูลค่าการลงทุนของลดลงหรือเพิ่มขึ้นได้ตามอัตราแลกเปลี่ยนที่เกี่ยวข้อง

### การลงทุนในหลักทรัพย์ประเภทตราสารทุน

- มูลค่าของกองทุนรวมทั้งลงทุนในตราสารทุนและหลักทรัพย์ที่เกี่ยวข้องกับตราสารทุนจะได้รับผลกระทบจากการเปลี่ยนแปลงในตลาดหุ้น การเปลี่ยนแปลงมูลค่าของหลักทรัพย์รายตัวในพอร์ตการลงทุน ตลอดจนได้รับผลกระทบจากการเปลี่ยนแปลงบางประการ การเปลี่ยนแปลงทางเศรษฐกิจ การเมือง และผู้ออกตราสาร ในบางกรณี ตลาดหุ้นและหลักทรัพย์รายตัวอาจมีความผันผวน และราคาหลักทรัพย์ก็สามารถที่จะเปลี่ยนแปลงได้อย่างมากภายในระยะเวลาอันสั้น ความเสี่ยงเช่นนี้จะส่งผลกระทบต่อมูลค่าของกองทุนย่อยซึ่งจะแปรผันตามความผันผวนของหลักทรัพย์ประเภทตราสารทุนที่อ้างอิง

กรณีที่มีข้อมูลความเสี่ยงของกองทุนหลักที่ระบุไว้ในหนังสือชี้ชวนส่วนนี้ มีความแตกต่างหรือไม่สอดคล้องกับข้อมูลที่ระบุไว้ใน Prospectus ของกองทุนหลัก ให้ถือเอาข้อมูลต้นฉบับของกองทุนหลักเป็นหลัก ผู้ลงทุนควรศึกษาข้อมูลความเสี่ยงอย่างระมัดระวังก่อนตัดสินใจลงทุน

ผลการดำเนินงานที่ผ่านมาของกองทุน

ผลการดำเนินงานที่ผ่านมาของกองทุน

ข้อมูล ณ วันที่ 31 มกราคม 2567

ผลการดำเนินงานและดัชนีชี้วัดย้อนหลัง 5 ปีปฏิทิน (%ต่อปี)

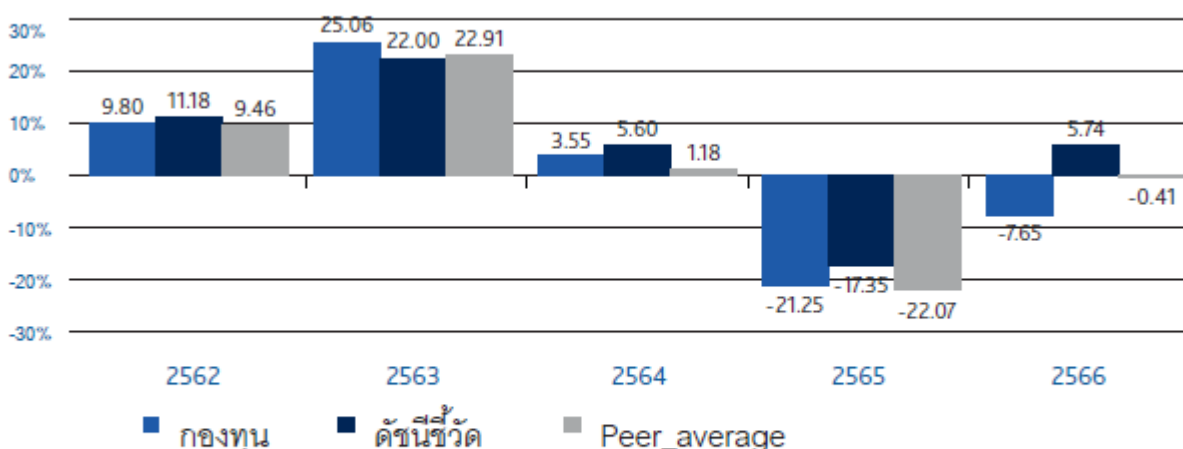

ผลการดำเนินงานย้อนหลังแบบปักหมุด (อัตราเฉลี่ยต่อปีสำหรับผลการดำเนินงานที่แสดง ช่วงเวลาตั้งแต่ 1 ปีขึ้นไป)

	ตั้งแต่ต้นปี	3 เดือน	6 เดือน	1 ปี
กองทุน	-3.15	2.40	-8.57	-14.69
ดัชนีชี้วัด	-3.37	4.47	-5.48	-4.03
ค่าเฉลี่ยในกลุ่มเดียวกัน	-3.94	3.67	-9.02	-9.81
ความผันผวนกองทุน	12.19	12.24	12.18	12.29
ความผันผวนตัวชี้วัด	12.19	12.34	12.53	12.68

	3 ปี	5 ปี	10 ปี	ตั้งแต่จัดตั้งกองทุน
กองทุน	-11.37	-0.32	0.60	2.02
ดัชนีชี้วัด	-4.99	3.33	4.20	5.59
ค่าเฉลี่ยในกลุ่มเดียวกัน	-9.57	0.12	2.31	
ความผันผวนกองทุน	15.00	16.32	14.18	13.59
ความผันผวนตัวชี้วัด	15.69	18.86	16.07	15.49

ผลการดำเนินงานในอดีต/ผลการเปรียบเทียบผลการดำเนินงานที่เกี่ยวข้องกับผลิตภัณฑ์ในตลาดทุน มิได้เป็นสิ่งยืนยันถึงผลการดำเนินงานในอนาคต

**การเลื่อนกำหนดเวลาชำระค่าขายคืนหน่วยลงทุน**

บริษัทจัดการจะเลื่อนกำหนดการชำระเงินค่าขายคืนหน่วยลงทุนคืนแก่ผู้ถือหน่วยลงทุนที่มีคำสั่งขายคืนหน่วยลงทุนของกองทุนไว้แล้วได้ในกรณีดังต่อไปนี้

1. บริษัทจัดการพิจารณาแล้ว มีความเชื่อโดยสุจริตและสมเหตุสมผลว่าเป็นกรณีที่เข้าเหตุดังต่อไปนี้ โดยได้รับความเห็นชอบของผู้ดูแลผลประโยชน์แล้ว
  - (ก) มีเหตุจำเป็นทำให้ไม่สามารถจำหน่าย จ่าย โอนหลักทรัพย์หรือทรัพย์สินของกองทุนได้อย่างสมเหตุสมผล หรือ
  - (ข) มีเหตุที่ทำให้กองทุนไม่ได้รับชำระเงินจากหลักทรัพย์หรือทรัพย์สินที่ลงทุนไว้ตามกำหนดเวลา ปกติซึ่งเหตุดังกล่าวอยู่นอกเหนือการควบคุมของบริษัทจัดการ
2. ผู้ถือหน่วยลงทุนมีคำสั่งขายคืนหน่วยลงทุนก่อนหรือในช่วงระยะเวลาที่บริษัทจัดการพบว่าราคาปรับขึ้นซื้อคืนหน่วยลงทุนไม่ถูกต้อง โดยมีมูลค่าตั้งแต่ 1 สตางค์ขึ้นไป และคิดเป็นอัตราตั้งแต่ร้อยละ 0.5 ของมูลค่าหรือราคาที่ถูกต้อง และผู้ดูแลผลประโยชน์ยังไม่ได้รับรองข้อมูลในรายงานการแก้ไขราคาย้อนหลังและรายงานการชดเชยราคา

การเลื่อนกำหนดการชำระเงินค่าขายคืนหน่วยลงทุนแก่ผู้ถือหน่วยลงทุนตาม 1. และ 2. บริษัทจัดการอาจเลื่อนได้ไม่เกิน 10 วันทำการนับแต่วันที่ผู้ถือหน่วยลงทุนมีคำสั่งขายคืนหน่วยลงทุนนั้น เว้นแต่ได้รับการผ่อนผันจากสำนักงานคณะกรรมการ ก.ล.ต.

**การไม่ขายหรือไม่รับซื้อคืนหน่วยลงทุนตามคำสั่งที่รับไว้แล้ว หรือการหยุดรับคำสั่งซื้อหรือคำสั่งขายคืนหน่วยลงทุน (Suspension of dealings)**

1. บริษัทจัดการจะไม่ขายหรือไม่รับซื้อคืนหน่วยลงทุนตามคำสั่งที่รับไว้แล้วหรือจะหยุดรับคำสั่งซื้อหรือคำสั่งขายคืนหน่วยลงทุน (suspension of dealings) เฉพาะรายได้ ด้วยเหตุอื่นใด ดังต่อไปนี้ ซึ่งไม่เกินกว่ากรณีที่ประกาศคณะกรรมการกำกับหลักทรัพย์และตลาดหลักทรัพย์กำหนด
  - 1.1 เป็นการไม่ขายหน่วยลงทุนตามคำสั่งซื้อหน่วยลงทุนที่รับไว้แล้ว หรือเป็นการหยุดรับคำสั่งซื้อหน่วยลงทุนแก่ผู้ลงทุนเฉพาะราย เนื่องจากปรากฏข้อเท็จจริงดังนี้
    - (ก) บริษัทจัดการกองทุนรวมมีเหตุอันควรสงสัยว่าผู้ลงทุนรายนั้น ๆ มีส่วนเกี่ยวข้องกับการกระทำความผิดอย่างใดอย่างหนึ่งดังนี้
      - (1) การกระทำที่เป็นความผิดมูลฐานหรือความผิดฐานฟอกเงินตามกฎหมายเกี่ยวกับการป้องกันและปราบปรามการฟอกเงิน ไม่ว่าจะเป็นกฎหมายไทย หรือกฎหมายต่างประเทศ
      - (2) การให้การสนับสนุนทางการเงินแก่การก่อการร้าย
      - (3) การกระทำที่เป็นการปฏิบัติตามคำสั่งเกี่ยวกับการยึดหรืออายัดทรัพย์สินโดยบุคคลผู้มีอำนาจตามกฎหมาย
    - (ข) บริษัทจัดการกองทุนรวมไม่สามารถดำเนินการรู้จักลูกค้า และตรวจสอบเพื่อทราบข้อเท็จจริงเกี่ยวกับลูกค้าได้ในสาระสำคัญ
  - 1.2 อยู่ในระหว่างดำเนินการเปลี่ยนให้บริษัทจัดการรายอื่นเข้าบริหารจัดการกองทุนรวมภายใต้การจัดการของตนอันเนื่องมาจากการที่บริษัทจัดการรายเดิมไม่สามารถดำรงความเพียงพอของเงินกองทุนได้ตามประกาศคณะกรรมการกำกับหลักทรัพย์และตลาดหลักทรัพย์ ว่าด้วยการดำรงเงินกองทุนของผู้ประกอบธุรกิจการจัดการกองทุนรวม ซึ่งให้กระทำได้ไม่เกิน 3 วันทำการ
  - 1.3 อยู่ในระหว่างดำเนินการเพื่อเลิกกองทุนรวม ในกรณีที่ปรากฏข้อเท็จจริงซึ่งบริษัทจัดการกองทุนรวมพิจารณาแล้วมีความเชื่อโดยสุจริตและสมเหตุสมผลว่าจะมีการขายคืนหน่วยลงทุน ในกรณีใดกรณีหนึ่ง ดังต่อไปนี้ และการเลิกกองทุนรวมจะเป็นประโยชน์ต่อผู้ถือหน่วยลงทุนโดยรวม
    - (ก) มีการขายคืนหน่วยลงทุนสุทธิ ณ วันใดวันหนึ่งเกินกว่า 2 ใน 3 ของจำนวนหน่วยลงทุนที่จำหน่ายได้แล้วทั้งหมด

(ข) มียอดรวมการขายคืนหน่วยลงทุนสุทธิในช่วงระยะเวลา 5 วันทำการซื้อขายหน่วยลงทุนใดติดต่อกันคิดเป็นจำนวนเกินกว่า 2 ใน 3 ของจำนวนหน่วยลงทุนที่จำหน่ายได้แล้วทั้งหมด

ทั้งนี้ บริษัทจัดการจะไม่ดำเนินการตามข้อ 1.3 หากบริษัทจัดการกองทุนรวมพิจารณาแล้ว มีความเชื่อโดยสุจริตและสมเหตุสมผลว่าการเลิกกองทุนรวมจะไม่เป็นประโยชน์ต่อผู้ถือหน่วยลงทุนที่เหลืออยู่เนื่องจากกองทุนรวมยังคงมีทรัพย์สินคงเหลือที่มีคุณภาพและมีสภาพคล่องอย่างเพียงพอ และผู้ถือหน่วยลงทุนที่เหลืออยู่จะไม่ได้รับผลกระทบจากการขายคืนนั้น

2. บริษัทจัดการอาจหยุดการขายหน่วยลงทุน หรือหยุดรับคำสั่งซื้อหน่วยลงทุน ในช่วงระยะเวลาที่บริษัทจัดการพบว่าราคาขายหน่วยลงทุนของกองทุนรวมเปิดไม่ถูกต้องโดยมีมูลค่าตั้งแต่ 1 สตางค์ขึ้นไป และคิดเป็นอัตราตั้งแต่ร้อยละ 0.5 ของมูลค่าหรือราคาที่ต้อง และผู้ดูแลผลประโยชน์ยังไม่ได้รับรองข้อมูลในรายงานการแก้ไขราคาย้อนหลังและรายงานการชดเชยราคา โดยแจ้งผู้ถือหน่วยลงทุนที่มีคำสั่งซื้อหน่วยลงทุนไว้แล้วให้ทราบถึงการหยุดขายหน่วยลงทุน ตลอดจนเปิดเผยต่อผู้ถือหน่วยลงทุนรายอื่นและผู้ลงทุนทั่วไปให้ทราบถึงการหยุดรับคำสั่งซื้อหน่วยลงทุนด้วยวิธีการใด ๆ โดยพลัน

3. บริษัทจัดการขอสงวนสิทธิในการปฏิเสธไม่รับ และ/หรือระงับการดำเนินการตามคำสั่งซื้อหน่วยลงทุน และ/หรือยกเลิกคำสั่งซื้อหน่วยลงทุนทั้งหมดหรือแต่บางส่วน ในกรณีใดกรณีหนึ่งดังต่อไปนี้ โดยไม่ต้องแจ้งให้ผู้จองซื้อทราบล่วงหน้า

3.1 ในกรณีที่การสั่งซื้อหน่วยลงทุนนั้นมีผลทำให้จำนวนหน่วยลงทุนของกองทุนเกินกว่าจำนวนหน่วยลงทุนของโครงการตามที่ได้รับอนุมัติจากสำนักงานคณะกรรมการ ก.ล.ต.

3.2 กรณีอื่น ๆ ตามที่บริษัทจัดการเห็นว่ามีความจำเป็นในการปฏิบัติตามกฎหมายหรือกฎระเบียบที่เกี่ยวข้อง เช่น กฎหมายเกี่ยวกับการป้องกันและปราบปรามการฟอกเงินหรือการก่อการร้าย หรือตามที่บริษัทจัดการเห็นสมควรเพื่อรักษาผลประโยชน์ของกองทุน ผู้ถือหน่วยลงทุน และ/หรือชื่อเสียงหรือความรับผิดชอบทางกฎหมายในอนาคตของบริษัทจัดการ หรือในกรณีที่คำสั่งซื้อหน่วยลงทุนดังกล่าวเป็นการลงทุนในจำนวนที่เกินกว่าสิทธิประโยชน์ทางภาษีที่ผู้สั่งซื้อหน่วยลงทุนมีสิทธิได้รับ

4. บริษัทจัดการอาจปฏิเสธคำสั่งซื้อหน่วยลงทุน หากคำสั่งซื้อดังกล่าว จะมีผลให้ผู้ลงทุนรายนั้นถือหน่วยลงทุนมากกว่าร้อยละ 10 ของมูลค่าทรัพย์สินสุทธิของกองทุน

อนึ่ง บริษัทจัดการขอสงวนสิทธิในการใช้ดุลยพินิจในการจัดสรรหรือไม่จัดสรรหน่วยลงทุนก็ได้ หากบริษัทจัดการพิจารณาเห็นว่าการจัดสรรในกรณีดังกล่าวมีผลกระทบต่อการลงทุนของกองทุน หรือผู้ถือหน่วยลงทุนของกองทุนหรือกองทุน หรือทำให้ผิดเงื่อนไขมูลค่าขั้นต่ำของการสั่งซื้อหรือตามความเหมาะสมอื่นใดโดยไม่ต้องแจ้งให้ผู้สั่งซื้อทราบล่วงหน้า

5. บริษัทจัดการขอสงวนสิทธิในการหยุดรับคำสั่งซื้อ/คำสั่งสับเปลี่ยนหน่วยลงทุนเข้าเป็นการชั่วคราว และ/หรือถาวรก็ได้ในกรณีที่บริษัทจัดการเห็นว่าไม่เป็นประโยชน์หรือมีผลกระทบในทางลบต่อกองทุน และ/หรือผู้ถือหน่วยลงทุน หรือกรณีที่คำสั่งดังกล่าวจะไม่ได้รับสิทธิประโยชน์ทางภาษีอีกต่อไป หรือกรณีอื่นใดที่บริษัทจัดการเห็นสมควร โดยจะแจ้งให้ผู้ลงทุนทราบล่วงหน้าถึงการหยุดรับคำสั่งซื้อ/คำสั่งสับเปลี่ยนหน่วยลงทุนเข้า โดย จะประกาศในช่องทางที่เข้าถึงได้ง่ายและทั่วถึง ทั้งนี้ บริษัทจัดการขอสงวนสิทธิในเปิดรับคำสั่งอีกครั้งหลังจากปิดรับคำสั่งเป็นการชั่วคราว

**ช่องทางที่ผู้ถือหน่วยจะทราบข้อมูลเกี่ยวกับมูลค่าทรัพย์สินสุทธิ มูลค่าหน่วยลงทุน และราคาขายและรับซื้อคืนหน่วยลงทุน**

ผู้ลงทุนสามารถติดตามมูลค่าทรัพย์สินสุทธิ มูลค่าหน่วยลงทุน ราคาขายและราคาซื้อคืนหน่วยลงทุน ได้ทุกวันที่เว็บไซต์ของบริษัทจัดการ การ ([www.abrdn.com/Thailand](http://www.abrdn.com/Thailand))

**ช่องทางที่ผู้ลงทุนสามารถทราบข้อมูลเพิ่มเติมเกี่ยวกับกองทุน**

ผู้ลงทุนสามารถทราบข้อมูลเพิ่มเติมเกี่ยวกับกองทุนได้ที่

- บริษัทหลักทรัพย์จัดการกองทุน อเบอร์ดีน (ประเทศไทย) จำกัด  
179 อาคารบางกอกซิตีทาวเวอร์ ชั้น 28  
ถนนสาทรใต้ แขวงทุ่งมหาเมฆ เขตสาทร กรุงเทพฯ 10120  
โทรศัพท์ 0-2352-3388 โทรสาร 0-2352-3389  
เว็บไซต์ของบริษัทจัดการ [www.abrdn.com/Thailand](http://www.abrdn.com/Thailand)
- ผู้สนับสนุนการขายหรือรับซื้อคืนหน่วยลงทุนของกองทุนที่บริษัทจัดการแต่งตั้ง

รายชื่อ	เบอร์โทรศัพท์
ธนาคาร ยูโอบี จำกัด (มหาชน)	0-2285-1555
ธนาคาร กสิกรไทย จำกัด (มหาชน)	0-2888-8888
ธนาคาร ซีไอเอ็มบี ไทย จำกัด (มหาชน)	0-2626-7777
ธนาคาร ทิสโก้ จำกัด (มหาชน)	0-2080-6000, 0-2633-6000
บริษัทหลักทรัพย์ ดาโอ (ประเทศไทย) จำกัด (มหาชน)	0-2351-1800
บริษัท หลักทรัพย์ เคเคพี ไลฟ์ จำกัด	@dime.finance
บริษัทหลักทรัพย์ ฟินันเซีย ไซรัส จำกัด (มหาชน)	0-2658-9000, 0-2658-9500
บริษัทหลักทรัพย์ เคจีไอ (ประเทศไทย) จำกัด (มหาชน)	0-2658-8777
บริษัทหลักทรัพย์ ไอรา จำกัด (มหาชน)	0-2080-2888
บริษัทหลักทรัพย์ กรุงศรี พัฒนสิน จำกัด (มหาชน)	0-2638-5000, 0-2081-2000
บริษัทหลักทรัพย์ ธนชาต จำกัด (มหาชน)	0-2217-8888
บริษัทหลักทรัพย์ พาย จำกัด (มหาชน)	0-2205-7000
บริษัทหลักทรัพย์ เอเอสแอล จำกัด	0-2508-1567
บริษัทหลักทรัพย์ อินโนเวสต์ เอกซ์ จำกัด	0-2949-1234, 0-2949-1999
บริษัทหลักทรัพย์ ซีไอเอส-ซีไอเอ็มบี (ประเทศไทย) จำกัด	0-2841-9000
บริษัทหลักทรัพย์ เมย์แบงก์ (ประเทศไทย) จำกัด (มหาชน)	0-2658-5050
บริษัทหลักทรัพย์ ฟิลลิป (ประเทศไทย) จำกัด (มหาชน)	0-2635-3123
บริษัทหลักทรัพย์ กรุงศรี จำกัด (มหาชน)	0-2099-7000, 0-2659-7000
บริษัทหลักทรัพย์ ไอ วี โกลบอล จำกัด (มหาชน)	0-2658-5800
บริษัทหลักทรัพย์ หยวนต้า (ประเทศไทย) จำกัด	0-2009-8000
บริษัทหลักทรัพย์ เอเชีย พลัส จำกัด (มหาชน)	0-2680-1000
บริษัทหลักทรัพย์ กสิกรไทย จำกัด (มหาชน)	0-2796-0011

บริษัทหลักทรัพย์ บลูเบลด จำกัด	02-249-2999
บริษัท หลักทรัพย์ บียอนด์ จำกัด (มหาชน)	02-820-0100
บริษัทหลักทรัพย์นายหน้าซื้อขายหน่วยลงทุน แอสเซนด เบลู จำกัด	1240
บริษัทหลักทรัพย์นายหน้าซื้อขายหน่วยลงทุน ฟินโนมินา จำกัด	0-2026-5100
บริษัทหลักทรัพย์นายหน้าซื้อขายหน่วยลงทุน เวิร์ธ เมจิก จำกัด	0-2861-5508, 0-2861-6090
บริษัทหลักทรัพย์นายหน้าซื้อขายหน่วยลงทุน โรโบเวลธ์ จำกัด	0-2026-6222
บริษัทหลักทรัพย์จัดการกองทุน ไอรา จำกัด	0-0038-4499
บริษัทหลักทรัพย์จัดการกองทุน เมอร์ซัน พาร์เทนเนอร์ จำกัด	0-2660-6677
บริษัท หลักทรัพย์จัดการกองทุน จัสท์ จำกัด	0-2680-5000
บริษัทหลักทรัพย์จัดการกองทุน เอ็กซ์สปริง จำกัด	0-2030-3730
บริษัท ฟิลลิปประกันชีวิต จำกัด (มหาชน)	0-2022-5000
บริษัท เมืองไทยประกันชีวิต จำกัด (มหาชน)	1766

## ความเสี่ยงในการลงทุนของกองทุนรวมนี้

ปัจจัยความเสี่ยงที่สำคัญในการลงทุนของกองทุนสามารถสรุปได้ ดังนี้

**1. ความเสี่ยงจากการดำเนินงานของผู้ออกตราสาร (Business Risk)** คือ ความเสี่ยงจากการที่ผลการดำเนินงานของกองทุนได้รับผลกระทบจากการดำเนินงานหรือความสามารถในการบริหารธุรกิจของบริษัทที่กองทุนหลักลงทุนไว้ เช่น บริษัทดังกล่าวประสบปัญหาทางการเงินหรือมีผลกำไรน้อย ซึ่งอาจทำให้ราคาของตราสารทุนหรือตราสารที่เกี่ยวข้องกับทุนของบริษัทดังกล่าวลดลงและส่งผลกระทบต่อมูลค่าหน่วยลงทุนลดลง

### แนวทางการบริหารความเสี่ยง

บริษัทจัดการได้นำเอากระบวนการลงทุนของอเบอร์ดีน (abrdn equity investment process) มาเพื่อใช้ในการลดความเสี่ยงนี้ โดยกระบวนการดังกล่าวจะเกี่ยวข้องกับการวิเคราะห์ปัจจัยต่าง ๆ ที่มีผลกระทบต่อราคา มีการคัดเลือกตราสารที่มีคุณภาพ เพื่อให้สินทรัพย์ที่ลงทุนมีคุณภาพและมีการกระจายการลงทุนอย่างเหมาะสม

**2. ความเสี่ยงจากการลงทุนในต่างประเทศ (Country and Political risk)** คือ ความเสี่ยงในเรื่องของเสถียรภาพและรวมถึงการเปลี่ยนแปลงทางเศรษฐกิจ การเมือง การเงิน ตลอดจนภาวะตลาดเงิน ตลาดทุนของประเทศต่าง ๆ ที่กองทุนลงทุน

### แนวทางการบริหารความเสี่ยง

กองทุนลงทุนในหน่วยลงทุนของกองทุนรวมต่างประเทศเพียงกองทุนเดียว (Feeder Fund) โดยกองทุนมี net exposure ในหน่วยลงทุนของกองทุนรวมต่างประเทศดังกล่าวโดยเฉลี่ยในรอบปีบัญชีไม่น้อยกว่าร้อยละ 80 ของมูลค่าทรัพย์สินสุทธิของกองทุน กองทุนจึงอาจได้รับผลกระทบหากมีการเปลี่ยนแปลงทางการเมือง ข้อกำหนด กฎเกณฑ์หรือนโยบายต่าง ๆ ของรัฐบาลในการบริหารประเทศ อาทิ เช่น นโยบายทางการเงินเรื่องข้อจำกัดของการเคลื่อนย้ายเงินตราต่างประเทศ เข้า-ออกโดยเสรี หลักเกณฑ์และกฎหมายที่เกี่ยวข้องในการจัดตั้งกองทุนรวมที่อาจแตกต่างจากหลักเกณฑ์และกฎหมายที่เกี่ยวข้องในการจัดตั้งกองทุนรวมของประเทศไทย เป็นต้น ทั้งนี้ ในการพิจารณาการลงทุนบริษัทจัดการจะติดตามสถานการณ์การเปลี่ยนแปลงทางการเมือง ภาวะเศรษฐกิจ ภาวะตลาดเงิน ตลาดทุน ตลอดจนปัจจัยพื้นฐานต่าง ๆ ของประเทศที่กองทุนลงทุนอย่างใกล้ชิด เพื่อประเมินความเสี่ยงจากการลงทุนในประเทศนั้น ๆ ซึ่งอาจช่วยลดความเสี่ยงในส่วนของ country risk ลงได้

**3. ความเสี่ยงทางด้านการเมืองและเศรษฐกิจ (Political and Economic Risk)** คือ ความเสี่ยงที่มักจะเกิดขึ้นในตลาดเกิดใหม่ (emerging markets) ซึ่งมีหลายรูปแบบ เช่น ความไม่เสถียรภาพของรัฐบาล การเปลี่ยนแปลงนโยบายเศรษฐกิจมหภาค หรือการเปลี่ยนแปลงกฎเกณฑ์อย่างฉับพลัน

### แนวทางการบริหารความเสี่ยง

บริษัทจัดการบริหารความเสี่ยงนี้โดยพิจารณาตรวจสอบหลักฐานต่าง ๆ เกี่ยวกับเรื่องดังกล่าวอย่างละเอียดและสม่ำเสมอ และหากมีความคืบหน้าในเรื่องใดที่เห็นว่ามีความสำคัญก็จะนำเข้าสู่การพิจารณาของที่ประชุมทุก 2 ครั้ง/สัปดาห์ บริษัทจัดการยังตรวจสอบปัจจัยอื่น ๆ ด้วยเช่น นโยบายอัตราแลกเปลี่ยน (เพื่อพิจารณาความเป็นไปได้ของความผันผวนในค่าเงิน) สถานะการใช้เงินสดในระบบเศรษฐกิจ วงจรของสินค้าโภคภัณฑ์โลก เช่นเดียวกับปัจจัยรองอื่น ๆ เช่น ความคุ้มครองจากการแทรกแซงโดยรัฐบาล เป็นต้น โดยเป็นที่ชัดเจนว่าหากประเทศใดมีประวัติเกี่ยวกับกับความไม่เสถียรภาพ สิ่งนี้จะเป็นปัจจัยในการให้น้ำหนักการลงทุนในหุ้นหรือการจัดสรรการลงทุน แต่ขณะเดียวกันการปฏิวัติหรือการลดค่าเงินก็ได้เป็นเหตุที่ทำให้บริษัทจัดการขายตราสารที่ถืออยู่โดยอัตโนมัติ หรือเข้ามาลงทุนทันทีเพียงเพราะความคาดหวังว่าการเมืองจะดีขึ้น เช่นกัน เหตุการณ์ต่าง ๆ เหล่านี้อาจมีผลกระทบต่อบริษัทที่ลงทุนไว้ในหลายเรื่อง ซึ่งในหลายกรณีก็ถือว่าเป็นโอกาสในการลงทุน

**4. ความเสี่ยงจากความผันผวนของราคาตราสาร (Market Risk)** คือ ความเสี่ยงที่เกิดจากการเปลี่ยนแปลงของปัจจัยต่าง ๆ เช่น ภาวะทางเศรษฐกิจ สถานการณ์ของตลาดเงินตลาดทุน ซึ่งอาจมีผลกระทบต่อราคาของตราสารทุนหรือตราสารที่เกี่ยวข้องกับทุนที่กองทุนหลักลงทุนไว้ และส่งผลให้มูลค่าหน่วยลงทุนของกองทุนมีความผันผวน

### แนวทางการบริหารความเสี่ยง

บริษัทจัดการเห็นว่าความเสี่ยงในกรณีนี้เกิดขึ้นได้จากหลายปัจจัยซึ่งอาจส่งผลกระทบต่อเงินลงทุนของผู้ลงทุนได้ โดยวิธีการที่บริษัท จัดการเห็นว่าเหมาะสมในการบริหารความเสี่ยงนี้ คือ การตรวจสอบบริษัทที่จะลงทุนอย่างครบถ้วนด้วยความระมัดระวังและปฏิบัติตามกระบวนการลงทุนที่กำหนดไว้อย่างเคร่งครัด รวมทั้งมีการกระจายการลงทุนในหลักทรัพย์ต่าง ๆ อย่างเหมาะสม โดยปกติแล้วความผันผวนของราคาหลักทรัพย์มักไม่เกี่ยวข้องกับแนวโน้มในอนาคตของบริษัทที่ออกหลักทรัพย์ดังกล่าว แต่จะเป็นเรื่องของความสมดุลระหว่างผู้ซื้อและผู้ขายในตลาด ซึ่งหากราคาที่เกิดจากการซื้อขายกันในปริมาณที่มากนั้นยังคงเป็นราคาที่สามารซื้อหรือขายตราสารดังกล่าวได้ในราคาที่น่าสนใจแล้ว บริษัทจัดการก็เห็นว่าความผันผวนดังกล่าวในบาง



กรณีนี้ถือเป็นโอกาสในการลงทุน อย่างไรก็ตาม บริษัทจัดการไม่ได้มุ่งลงทุนในหุ้นที่มีความผันผวนหรือมีลักษณะที่ดูเหมือนจะให้ผลตอบแทนที่ดี ณ จุดต่าง ๆ ในวัฏจักรของหุ้นตัวนั้น แต่บริษัทจัดการมุ่งสร้างผลตอบแทนจากการลงทุนจนครบรอบวัฏจักร (ภายใต้เงื่อนไขที่ต่างกันย่อมให้ออกาสทางการลงทุนที่ต่างกัน) และนอกจากนี้บริษัทจัดการก็ไม่มีการลงทุนตามจังหวะของตลาด (market timing) เนื่องจากไม่ใช่ลักษณะการลงทุนในแบบที่บริษัทจัดการยึดถือ ดังนั้น บริษัทจัดการจึงบริหารเงินสดในลักษณะเป็นเงินสำรองคงเหลือมากกว่าจะบริหารเงินสดในลักษณะเป็นทรัพย์สินเพื่อการลงทุนอย่างหนึ่ง

**5. ความเสี่ยงจากอัตราแลกเปลี่ยนเงิน (Exchange Rate Risk)** คือ ความเสี่ยงที่เกิดขึ้นจากการที่การลงทุนของกองทุนหลักเกี่ยวข้องกับธุรกรรมการแลกเปลี่ยนเงินตราต่างประเทศ ซึ่งอาจทำให้ได้รับผลกระทบจากความผันผวนของค่าเงินและอาจทำให้มูลค่าของตราสารที่ลงทุนเพิ่มขึ้นหรือลดลงและอาจทำให้เกิดความผันผวนต่อผลตอบแทนในรูปเงินบาทได้ นอกจากนี้การลงทุนในประเทศที่สกุลเงินมีความผันผวนหรือไม่เสถียรภาพก็อาจทำให้เกิดการเพิ่มขึ้นหรือลดลงของเงินลงทุนได้

แนวทางการบริหารความเสี่ยง

ผู้จัดการกองทุนหลักและบริษัทจัดการมีการบริหารความเสี่ยงเกี่ยวกับอัตราแลกเปลี่ยนเงินในแต่ละช่วงเวลาตามความเหมาะสมตามดุลยพินิจของผู้จัดการกองทุน ซึ่งปัจจุบันบริษัทจัดการได้ทำการป้องกันความเสี่ยงจากอัตราแลกเปลี่ยนโดยมีเป้าหมายอย่างน้อยร้อยละ 90 ของมูลค่าทรัพย์สินในสกุลเงินต่างประเทศที่กองทุนลงทุนไว้

**6. ความเสี่ยงจากสภาพคล่อง (Liquidity Risk)** คือ ความเสี่ยงจากการที่หลักทรัพย์หรือตราสารที่กองทุนหลักลงทุนไว้หรือตลาดหลักทรัพย์ในบางประเทศซึ่งกองทุนหลักลงทุนไว้อาจขาดสภาพคล่องหรือขาดประสิทธิภาพ โดยอาจมีผลกระทบต่อมูลค่าหรือความสามารถในการขายหลักทรัพย์หรือตราสารซึ่งจะส่งผลกระทบต่อผลการดำเนินงานของกองทุน

แนวทางการบริหารความเสี่ยง

บริษัทจัดการเห็นว่า สภาพคล่องเป็นสิ่งที่มีความสำคัญในแง่ภาพรวมของพอร์ตการลงทุน ซึ่งบริษัทจัดการมีการติดตามดูแลในเรื่องนี้อย่างใกล้ชิด โดยสำหรับตลาดเกิดใหม่ (emerging markets) จิตวิทยาของตลาด (sentiment) มักจะมีการเปลี่ยนแปลงอย่างฉับพลัน และปัญหาเรื่องสภาพคล่องจะตามมา ทำให้ตราสารบางส่วนของพอร์ตการลงทุนขาดสภาพคล่องและไม่สามารถขายตราสารดังกล่าวออกไปได้ โดยในชั้นของกองทุนรวมนี้จะมีการบริหารความเสี่ยงเกี่ยวกับสภาพคล่องโดยการกำหนดให้มีเพดานการขายคืนหน่วยลงทุน (Redemption Gate) ได้ไม่เกินร้อยละ 10 ของมูลค่าทรัพย์สินสุทธิของกองทุน รวมทั้งอาจมีการจัดหางเงินเครดิตจากสถาบันการเงิน หรือการสำรองเงินไว้ในจำนวนที่เหมาะสมเพื่อรองรับการขายคืนหน่วยลงทุน

**7. ความเสี่ยงจากบังคับใช้กฎหมาย (Regulatory Risk)** คือ ความเสี่ยงเกี่ยวกับการยอมรับและบังคับตามสิทธิตามกฎหมายและสิทธิอื่น ๆ ของเอกชน

แนวทางการบริหารความเสี่ยง

บริษัทจัดการบริหารความเสี่ยงนี้โดยพิจารณาลงทุนในบริษัทที่แน่ใจได้ว่าอยู่ภายใต้กฎหมายที่ใช้บังคับในประเทศที่บริษัทดังกล่าวประกอบธุรกิจอยู่ ซึ่งบริษัทนั้นจะได้รับความคุ้มครองตามกฎหมายในการประกอบธุรกิจดังกล่าว นอกจากนี้ยังพิจารณาถึงความเป็นอิสระของศาลในประเทศความเสี่ยงของประเทศด้วย อย่างไรก็ตามปัญหาที่เกิดขึ้นในระดับภาคเอกชนนั้นน้อยโดยส่วนใหญ่จะเกิดขึ้นจากผลของการกระทำของรัฐบาล เช่น บริษัทของรัฐบาลอาจได้รับประโยชน์จากกฎเกณฑ์ที่ไม่เป็นกลาง หรือได้รับสิทธิพิเศษในการเข้าสู่ตลาดและอำนาจในการควบคุมตลาด ในกรณีนี้คู่แข่งที่เป็นภาคเอกชนก็อาจได้รับผลกระทบได้

**8. ความเสี่ยงจากข้อจำกัดการนำเงินลงทุนกลับประเทศ (Repatriation risk)** คือ ความเสี่ยงที่เกิดจากการเปลี่ยนแปลงภายในประเทศที่กองทุนเข้าไปลงทุน เช่น การออกมาตรการในภาวะที่เกิดวิกฤตการณ์ที่ไม่ปกติ ทำให้กองทุนไม่สามารถนำเงินลงทุนและผลตอบแทนกลับประเทศได้ครบถ้วนตามที่คาดไว้ ส่งผลกระทบต่อผลการคาดการณ์ผลตอบแทนการลงทุนของกองทุน

แนวทางการบริหารความเสี่ยง

บริษัทจัดการจะวิเคราะห์ปัจจัยต่าง ๆ ที่อาจมีผลกระทบต่อความสามารถในการนำเงินลงทุนกลับประเทศของนักลงทุนต่างชาติของประเทศที่กองทุนเข้าไปลงทุนอย่างถี่ถ้วนรอบคอบ

**9. ความเสี่ยงเกี่ยวกับการไม่ได้รับชำระหนี้จากการซื้อขายหลักทรัพย์ (Execution and Counterparty Risk)** คือ ความเสี่ยงที่ตลาดหลักทรัพย์บางแห่งไม่มีระบบในการส่งมอบหลักทรัพย์พร้อมกับการชำระราคาซึ่งสามารถหลีกเลี่ยงความเสี่ยงเกี่ยวกับการไม่ปฏิบัติตามสัญญาได้ ในบางครั้งจึงมีความจำเป็นต้องมีการชำระราคาในกรณีเป็นผู้ซื้อก่อนได้รับมอบหลักทรัพย์หรือส่งมอบหลักทรัพย์ในกรณีเป็นผู้ขายก่อนที่จะได้รับชำระราคา

แนวทางการบริหารความเสี่ยง

บริษัทจัดการบริหารความเสี่ยงนี้โดยการพิจารณากำหนดค่าใช้จ่ายในการทำธุรกรรมสำหรับการซื้อและการขายหุ้นในตลาดหลักทรัพย์ไว้เป็นการล่วงหน้า อย่างไรก็ตามการที่มีต้นทุนในการทำธุรกรรมที่ต่ำกว่าแต่เพียงอย่างเดียวไม่ได้เป็นปัจจัยหลักที่บริษัทจัดการจะเข้าทำธุรกรรมด้วย นอกจากนี้บริษัทจัดการอาจใช้อำนาจต่อรองที่มีเหนือกว่าบริษัทนายหน้าซื้อขายหลักทรัพย์ในบางตลาด รวมทั้งมีการคัดเลือกบริษัทนายหน้าซื้อขายหลักทรัพย์ด้วยความระมัดระวังเพื่อเป็นการลดความเสี่ยงเกี่ยวกับการผิดนัดชำระหนี้

10. ความเสี่ยงจากการลงทุนในหลักทรัพย์ (หุ้นสามัญ ใบสำคัญแสดงสิทธิ ฯลฯ) (Investment in Securities (common shares, warrant, etc) Risk) คือ ความเสี่ยงในการลงทุนในบริษัทที่มีคุณภาพต่ำ หรือการซื้อตราสารในราคาที่สูงเกินไป

แนวทางการบริหารความเสี่ยง

บริษัทจัดการมีการบริหารความเสี่ยงนี้โดยการตรวจสอบการถือครองตราสารทั้งหมดอย่างครบถ้วนและระมัดระวังไม่ซื้อตราสารใดที่มีราคาสูงเกินไป ทั้งนี้บริษัทจัดการจะพิจารณาความเสี่ยงของหุ้นเป็นหลักและคำนึงถึงเกณฑ์มาตรฐาน (benchmarks) เพียงเล็กน้อย บริษัทจัดการไม่เชื่อในแนวความคิดที่ว่า เกณฑ์มาตรฐานคือเครื่องมือที่เป็นกลาง ทั้งนี้ เพราะเกณฑ์มาตรฐานไม่สามารถบอกอะไรเกี่ยวกับแนวโน้มในอนาคตของบริษัทที่กำลังพิจารณาได้ นอกจากนี้การกระจายการลงทุนยังถือเป็นวิธีการหลักในการควบคุมความเสี่ยงจากความผันผวนของราคาตราสาร โดยจะมีหน่วยงานอิสระที่ทำหน้าที่วิเคราะห์ความเสี่ยงจากการลงทุนรับผิดชอบในการจัดทำรายงานเกี่ยวกับความสอดคล้องของฐานะการลงทุนของกองทุนโดยพิจารณาจากมุมมองของการลงทุนเป็นหลัก รวมทั้งทำให้มั่นใจได้ว่าแนวทางการบริหารความเสี่ยงมีความเหมาะสมและสอดคล้องกับระดับความเสี่ยงซึ่งกำหนดตามข้อจำกัดหรือตามแบบจำลองพอร์ตการลงทุนของอเบอร์ดีน หน่วยงานนี้จะระบุข้อยกเว้นและแนวทางที่ต้องดำเนินการเมื่อฐานะความเสี่ยงตามที่ระบุไว้เกิดขึ้น การบันทึกการเกิดขึ้นของระดับความเสี่ยงจะช่วยให้ผู้จัดการกองทุนทราบในกรณีที่ระดับความเสี่ยงยังคงเกินกำหนดข้อจำกัดดังกล่าวหรือในกรณีที่ยังคงเกิดข้อยกเว้นอย่างต่อเนื่อง (กล่าวคือยังไม่มีการดำเนินการเพื่อแก้ไขในเรื่องดังกล่าวหรือมีการดำเนินการแล้ว แต่ไม่สามารถแก้ปัญหาได้)

10. ความเสี่ยงจากการลงทุนในสัญญาซื้อขายล่วงหน้า (Derivatives Investment Risk) คือ การลงทุนในสัญญาซื้อขายล่วงหน้าเพื่อลดความเสี่ยง หากคู่สัญญาไม่ปฏิบัติตามภาระผูกพันดังกล่าวก็จะทำให้การลดความเสี่ยงด้านราคา อัตราดอกเบี้ย หรืออัตราแลกเปลี่ยน ไม่เป็นไปตามที่คาดการณ์ไว้ นอกจากนี้การดำเนินการดังกล่าวอาจมีต้นทุนซึ่งอาจทำให้ผลตอบแทนโดยรวมของกองทุนลดลง และหากการเปลี่ยนแปลงด้านราคา อัตราดอกเบี้ย หรืออัตราแลกเปลี่ยนเป็นประโยชน์ต่อมูลค่าตราสารที่กองทุนถืออยู่ก็จะทำให้กองทุนเสียโอกาสที่จะได้รับประโยชน์ดังกล่าวเช่นกัน

นอกจากความเสี่ยงข้างต้นแล้ว การลงทุนในสัญญาซื้อขายล่วงหน้าเพื่อเพิ่มประสิทธิภาพในการบริหารการลงทุนแม้จะไม่ทำให้วัตถุประสงค์หรือนโยบายการลงทุนของกองทุนเบี่ยงเบนไป แต่ก็อาจทำให้กองทุนมีความเสี่ยงโดยรวมเพิ่มขึ้นหากทิศทางของราคาสินค้าหรือตัวแปรอ้างอิงของสัญญาซื้อขายล่วงหน้าที่กองทุนลงทุนไว้ไม่เป็นไปตามการคาดการณ์

แนวทางการบริหารความเสี่ยง

ผู้จัดการกองทุนจะพิจารณาลงทุนในสัญญาซื้อขายล่วงหน้ากับคู่สัญญาที่ได้รับการจัดอันดับความน่าเชื่อถืออยู่ในอันดับที่สามารถลงทุนได้ (investment grade) โดยในการลงทุนผู้จัดการกองทุนจะพิจารณาใช้เครื่องมือทางการลงทุนและระบบการรายงานที่เหมาะสมและเพียงพอในการติดตามและบริหารความเสี่ยงดังกล่าว

11. ความเสี่ยงด้านวิธีปฏิบัติทางบัญชี (Accounting Practice Risk) คือ ความเสี่ยงที่บางประเทศมีมาตรฐานการบัญชีหรือระบบการสอบบัญชีไม่สอดคล้องกับมาตรฐานสากล หรือรายงานทางการเงินเป็นไปตามมาตรฐานสากลแต่ข้อมูลในรายงานดังกล่าวอาจไม่ถูกต้องเสมอไป หรือข้อจำกัดในหน้าที่ของบริษัทในการเปิดเผยข้อมูลทางการเงิน

แนวทางการบริหารความเสี่ยง

บริษัทจัดการจะตรวจสอบวิธีปฏิบัติทางบัญชีอย่างใกล้ชิดเมื่อมีการประเมินบริษัทที่จะลงทุนในขั้นตอนของการตรวจสอบคุณภาพของบริษัท โดยบริษัทดังกล่าวจะต้องมีวิธีปฏิบัติทางบัญชีที่เป็นไปตามมาตรฐานทางบัญชีสากลหรือมาตรฐานทางบัญชีของประเทศนั้น ๆ และถ้าหากไม่เป็นไปตามนี้บริษัทจัดการก็จะตั้งข้อสงสัยในเจตนาที่จะไม่ปฏิบัติตามดังกล่าว (เช่น กระทำเพื่อใช้ช่องว่างของมาตรฐานหรือไม่ หรือเพื่อแสดงฐานะทางการเงินที่ไม่ถูกต้องตามความเป็นจริง) แม้ว่าข้อสงสัยดังกล่าวจะไม่มีหลักฐานรองรับก็ตาม การกระทำดังกล่าวก็จะทำให้การประเมินมูลค่าของบริษัทนั้นทำได้ยากเมื่อเทียบกับบริษัทในประเทศอื่น ๆ ที่อยู่ในอุตสาหกรรมเดียวกัน

12. ความเสี่ยงของผู้ถือหุ้น (Shareholder Risk) คือ ความเสี่ยงที่ประมวลข้อกำหนดเกี่ยวกับสิทธิของผู้ถือหุ้นมีความแตกต่างกันมากในหลายประเทศ ในบางประเทศมีกฎหมายกำหนดรายละเอียดเกี่ยวกับหน้าที่ของบริษัทและสิทธิของผู้ถือหุ้น รวมถึงการใช้สิทธิออกเสียง ในบางครั้งมีกฎหมาย

กำหนดไว้เป็นบทบังคับแต่บางครั้งก็กำหนดไว้เป็นเพียงข้อพึงปฏิบัติ ในหลายๆประเทศการคุ้มครองผู้ถือหุ้นมีอยู่อย่างจำกัด และบริษัทก็สามารถจำกัดสิทธิของผู้ถือหุ้น (โดยเฉพาะผู้ถือหุ้นต่างด้าว) โดยการกำหนดให้มีสิทธิการออกเสียงที่แตกต่างกัน

#### แนวทางการบริหารความเสี่ยง

บริษัทจัดการบริหารความเสี่ยงนี้โดยผู้จัดการกองทุนจะใช้สิทธิในฐานะผู้ถือหุ้นในการแจ้งประเด็นต่าง ๆ ให้ฝ่ายจัดการของบริษัททราบในโอกาสที่เหมาะสม เช่น ในการประชุมสามัญประจำปีของผู้ถือหุ้น หรือการประชุมวิสามัญผู้ถือหุ้น เป็นต้น นอกจากนี้ผู้จัดการกองทุนยังใช้สิทธิในฐานะผู้ถือหุ้นอย่างสม่ำเสมอ (active shareholder) ด้วยการแจ้งความเห็นรวมทั้งใช้สิทธิออกเสียงในวาระการประชุมของผู้ถือหุ้น เพื่อประโยชน์ของผู้ถือหุ้นรายละ

## ข้อกำหนดในการซื้อขายหน่วยลงทุน

## วิธีการขายหน่วยลงทุน

ผู้ลงทุนสามารถสั่งซื้อหน่วยลงทุนเป็นจำนวนเงินขั้นต่ำดังนี้

การสั่งซื้อครั้งแรก	การสั่งซื้อครั้งถัดไป
1,000 บาท	1,000 บาท

ผู้ลงทุนสามารถสั่งซื้อหน่วยลงทุนได้ที่บริษัทจัดการ หรือผ่านทางผู้สนับสนุนการขายหรือรับซื้อคืนที่บริษัทจัดการแต่งตั้งขึ้น

- บริษัทจัดการ

บริษัทหลักทรัพย์จัดการกองทุน อเบอร์ดีน (ประเทศไทย) จำกัด

179 อาคารบางกอกซิตีทาวเวอร์ ชั้น 28

ถนนสาทรใต้ แขวงทุ่งมหาเมฆ เขตสาทร กรุงเทพฯ 10120

โทรศัพท์ 0-2352-3388 โทรสาร 0-2352-3389

หรือสามารถดำเนินการผ่านระบบ abrdn online (Internet Trading System) ([www.abrdn.com/Thailand](http://www.abrdn.com/Thailand)) ในกรณีที่ผู้ลงทุนได้รับอนุมัติจากบริษัทจัดการแล้ว

- ผู้สนับสนุนการขายหรือรับซื้อคืนหน่วยลงทุนที่บริษัทจัดการแต่งตั้งขึ้น

ผู้สั่งซื้อหน่วยลงทุนสามารถชำระเงินค่าซื้อหน่วยลงทุนเป็นเงินสดนำฝากเข้าบัญชีที่บริษัทจัดการกำหนด คำสั่งหักบัญชีธนาคาร เช็คหรือตราพด หักบัญชีบัตรเครดิต (ผู้สั่งซื้อหน่วยลงทุนต้องตรวจสอบกับบริษัทจัดการว่ากองทุนใดสามารถชำระเงินค่าซื้อหน่วยลงทุนด้วยวิธีหักบัญชีบัตรเครดิตได้) หรือวิธีอื่นใดที่บริษัทจัดการยอมรับ ทั้งนี้ การชำระเงินด้วยเช็คหรือตราพดต้องสามารถเรียกเก็บเงินได้ในเขตหักบัญชีเดียวกันกับบริษัทจัดการหรือผู้สนับสนุนการขายหรือรับซื้อคืนที่รับคำสั่งซื้อเท่านั้น โดยเช็คหรือตราพดดังกล่าวจะต้องลงวันที่ที่จองซื้อและขีดคร่อมเฉพาะ สั่งจ่าย “บัญชีจองซื้อหน่วยลงทุน บลจ. อเบอร์ดีน (ประเทศไทย) จำกัด” (บัญชีกระแสรายวัน) และ/หรือบัญชีอื่นใดที่บริษัทจัดการจะแจ้งให้ผู้ลงทุนทราบต่อไปซึ่งบริษัทจัดการเปิดไว้กับธนาคารพาณิชย์ ดังต่อไปนี้

ชื่อธนาคาร
ธนาคารกรุงเทพ จำกัด (มหาชน) สำนักงานใหญ่
ธนาคารกสิกรไทย จำกัด (มหาชน) สาขาสีลม
ธนาคารไทยพาณิชย์ จำกัด (มหาชน) สาขาถนนสาทร
ธนาคารกรุงศรีอยุธยา จำกัด (มหาชน) สาขาถนนสาทรเหนือ

และบัญชีสั่งซื้ออื่น ๆ ซึ่งบริษัทจัดการจะแจ้งให้ทราบในภายหลัง

ผู้ลงทุนสามารถสอบถามจากบริษัทจัดการหรือผู้สนับสนุนการขายหรือรับซื้อคืนเกี่ยวกับเงื่อนไขการชำระเงินรวมทั้งรายชื่อของธนาคารที่มีบัญชีจองซื้อหน่วยลงทุนของบริษัทจัดการ หรือผู้ลงทุนสามารถตรวจสอบรายละเอียดข้อมูลที่เป็นปัจจุบันได้ในเว็บไซต์ของบริษัทจัดการ ([www.abrdn.com/Thailand](http://www.abrdn.com/Thailand))

ในกรณีที่เช็คหรือตราพดไม่สามารถเรียกเก็บเงินได้ในครั้งแรกไม่ว่าด้วยเหตุใด บริษัทจัดการจะยกเลิกคำสั่งซื้อนั้น ๆ ทันที โดยไม่จำเป็นต้องแจ้งให้ผู้จองซื้อหน่วยลงทุนทราบ โดยหากผู้จองซื้อหน่วยลงทุนประสงค์จะทำรายการต่อไปจะต้องทำการจองซื้อหน่วยลงทุนใหม่ตามหลักเกณฑ์ที่กำหนดไว้อีกครั้ง

ในกรณีที่ผู้จองซื้อหน่วยลงทุนชำระเงินค่าซื้อหน่วยลงทุนโดยวิธีการหักบัญชีบัตรเครดิต แต่ไม่สามารถดำเนินการหักบัญชีบัตรเครดิต ได้ หรือบริษัทจัดการมิได้รับเงินค่าซื้อหน่วยลงทุนจากบริษัทบัตรเครดิตหรือธนาคารที่ผู้สั่งซื้อหน่วยลงทุนมีบัญชีบัตรเครดิตอยู่ ภายในวันทำการถัดจากวันที่จองซื้อหน่วยลงทุน ไม่ว่าจะด้วยประการใด ๆ บริษัทจัดการขอสงวนสิทธิ์ที่จะยกเลิกคำสั่งซื้อนั้น ๆ ทันทีโดยไม่ต้องแจ้งให้ผู้จองซื้อหน่วยลงทุนทราบ โดยหากผู้จองซื้อหน่วยลงทุนประสงค์จะทำรายการต่อไปจะต้องทำการจองซื้อหน่วยลงทุนใหม่ตามหลักเกณฑ์ที่กำหนดไว้อีกครั้ง

## การเสนอขายหน่วยลงทุนในระยะเวลาเสนอขายครั้งแรก

### 1. การขอรับหนังสือชี้ชวนเสนอขายหน่วยลงทุน คำขอเปิดบัญชีกองทุน ใบคำสั่งซื้อหน่วยลงทุน

ผู้ลงทุนสามารถติดต่อขอรับหนังสือชี้ชวนเสนอขายหน่วยลงทุน คำขอเปิดบัญชีกองทุน ใบคำสั่งซื้อหน่วยลงทุน และสามารถทำการสั่งซื้อหน่วยลงทุนได้ที่บริษัทจัดการหรือผู้สนับสนุนการขายหรือรับซื้อคืน หรือผ่านระบบอินเทอร์เน็ตของบริษัทจัดการ (abrdn online) และบริษัทจัดการจะจัดให้มีหนังสือชี้ชวนเสนอขายหน่วยลงทุนไว้ ณ ที่ทำการของบริษัทจัดการหรือผู้สนับสนุนการขายหรือรับซื้อคืน โดยผู้ลงทุนสามารถขอรับได้ทุกวันในเวลาทำการ

หนึ่ง เพื่อให้ได้รับสิทธิประโยชน์ทางภาษีจากการลงทุนในกองทุนรวมเพื่อการเลี้ยงชีพ ผู้ลงทุนจะต้องศึกษาและปฏิบัติตามคู่มือการลงทุน และมีหน้าที่ต้องปฏิบัติตามหลักเกณฑ์ วิธีการ และเงื่อนไขที่กรมสรรพากรกำหนดด้วย

### 2. การสั่งซื้อหน่วยลงทุน

(1) การจองซื้อหน่วยลงทุนจะต้องไม่น้อยกว่ามูลค่าขั้นต่ำของการสั่งซื้อครั้งแรกและครั้งถัดไป โดยผู้จองซื้อหน่วยลงทุนจะต้องกรอกรายละเอียดในคำขอเปิดบัญชีกองทุน (สำหรับผู้จองซื้อที่ยังไม่มีบัญชีกองทุนกับบริษัทจัดการ) และใบคำสั่งซื้อหน่วยลงทุนให้ถูกต้องครบถ้วนและชัดเจน พร้อมทั้งแนบเอกสารประกอบการเปิดบัญชี และชำระเงินค่าจองซื้อหน่วยลงทุนเต็มตามจำนวนที่กำหนดไว้ตามวันและเวลาที่ระบุไว้ในหนังสือชี้ชวน พร้อมทั้งแนบหลักฐานการชำระเงิน หรือดำเนินการผ่านทางระบบอินเทอร์เน็ตในกรณีที่ผู้ลงทุนได้รับอนุมัติจากบริษัทจัดการเรียบร้อยแล้ว หรือผู้จองซื้อหน่วยลงทุนที่เปิดบัญชีผู้ถือหน่วยลงทุนแล้ว อาจส่งคำสั่งซื้อหน่วยลงทุนมายังบริษัทจัดการโดยทางโทรสารได้โดยปฏิบัติตามหลักเกณฑ์ที่บริษัทจัดการกำหนด

หนึ่ง บริษัทจัดการขอสงวนสิทธิในการพิจารณาปรับรายการต่ำกว่ามูลค่าขั้นต่ำของการสั่งซื้อได้ หากเป็นไปได้เพื่อสิทธิประโยชน์ทางภาษีของผู้ถือหน่วยลงทุน หรือในกรณีซื้อหน่วยลงทุนเป็นประจำทุกเดือน หรือในกรณีจำเป็นอื่นใดตามที่บริษัทจัดการเห็นสมควร

(2) หลังจากที่บริษัทจัดการหรือผู้สนับสนุนการขายหรือรับซื้อคืนได้รับคำสั่งซื้อหน่วยลงทุน พร้อมทั้งเงินค่าซื้อหน่วยลงทุนจากผู้จองซื้อแล้ว บริษัทจัดการหรือผู้สนับสนุนการขายหรือรับซื้อคืนจะส่งมอบสำเนาใบคำสั่งซื้อหน่วยลงทุนให้แก่ผู้จองซื้อไว้เป็นหลักฐาน โดยคำสั่งซื้อหน่วยลงทุนจะสมบูรณ์ต่อเมื่อบริษัทจัดการได้เรียกเก็บเงินตามคำสั่งหักบัญชีธนาคาร เช็คหรือดราฟต์ และได้รับเงินค่าซื้อหน่วยลงทุนเต็มตามจำนวนแล้ว โดยเมื่อการทำรายการสมบูรณ์แล้ว ผู้จองซื้อจะเพิกถอนการจองซื้อและขอคืนเงินค่าจองซื้อไม่ได้ เว้นแต่จะได้รับความยินยอมจากบริษัทจัดการ

(3) บริษัทจัดการจะจัดสรรหน่วยลงทุนให้กับผู้จองซื้อตามที่สั่งซื้อและได้ชำระเงินค่าซื้อหน่วยลงทุนเต็มตามจำนวนแล้ว ยกเว้นในกรณีที่การสั่งซื้อหน่วยลงทุนนั้นไม่มีผลให้จำนวนหน่วยลงทุนของกองทุนเกินกว่าจำนวนหน่วยลงทุนที่จดทะเบียนไว้ต่อสำนักงาน ก.ล.ต. บริษัทจัดการจะจัดสรรหน่วยลงทุนให้แก่ผู้จองซื้อ โดยใช้หลักการ “สั่งซื้อก่อนได้ก่อน” ตามวันที่ได้รับคำสั่งซื้อหน่วยลงทุนและได้ชำระค่าซื้อหน่วยลงทุนเต็มตามจำนวนแล้ว

### 3. การเก็บรักษาค่าจองซื้อหน่วยลงทุน

เงินที่ได้รับจากการจองซื้อหน่วยลงทุนนี้จะเก็บรักษาไว้ในบัญชีเงินฝากประเภทกระแสรายวัน ในนาม “บัญชีจองซื้อหน่วยลงทุน บลจ. อเบอร์ดีน (ประเทศไทย) จำกัด” ที่ธนาคารพาณิชย์หรือบัญชีอื่นใดที่บริษัทจัดการกำหนด ซึ่งดอกเบี้ยในช่วงดังกล่าวทั้งหมด (ถ้ามี) จะนำเข้าเป็นผลประโยชน์ของกองทุน

### 4. การจัดสรรหน่วยลงทุน

ผู้จองซื้อหน่วยลงทุนจะได้รับการจัดสรรหน่วยลงทุนตามที่จองซื้อหลังจากที่ได้ชำระเงินค่าซื้อหน่วยลงทุนเต็มจำนวนแล้ว ในกรณีที่มีการจองซื้อหน่วยลงทุนเกินกว่าจำนวนเงินทุนโครงการ การจัดสรรหน่วยลงทุนในการจองซื้อเป็นดุลยพินิจของบริษัทจัดการ โดยใช้หลักการ “จองซื้อก่อนได้ก่อน” ในกรณีที่ผู้

จองซื้อพร้อมกันและจำนวนหน่วยลงทุนมีไม่เพียงพอต่อการจัดสรร บริษัทจัดการจะจัดสรรตามสัดส่วนจำนวนหน่วยลงทุนที่จองซื้อ (pro-rata) ทั้งนี้ บริษัทจัดการขอสงวนสิทธิ์ที่จะจัดสรรหรือไม่จัดสรรหน่วยลงทุนแต่บางส่วนหรือทั้งหมดก็ได้ โดยไม่จำเป็นต้องแจ้งให้ทราบล่วงหน้า

ทั้งนี้ สิทธิในฐานะผู้ถือหน่วยลงทุนจะเกิดขึ้นหลังจากที่นายทะเบียนหน่วยลงทุนได้จัดแจ้งผู้จองซื้อที่ได้รับการจัดสรรหน่วยลงทุนเป็นผู้ถือหน่วยลงทุนใน ทะเบียนผู้ถือหน่วยลงทุนแล้วเท่านั้น โดยนายทะเบียนจะออกและจัดส่งหนังสือรับรองสิทธิในหน่วยลงทุน พร้อมใบยืนยัน/ใบเสร็จ รับเงิน/ใบกำกับภาษี ให้แก่ผู้ส่งซื้อหน่วยลงทุน โดยทางไปรษณีย์ไปยังที่อยู่ของผู้ส่งซื้อหน่วยลงทุนให้ไว้ ภายใน 15 วันนับตั้งแต่วันปิดเสนอขายหน่วยลงทุนครั้งแรก ทั้งนี้ นายทะเบียนขอสงวนสิทธิ์ในการเปลี่ยนแปลงวิธีการจัดส่งเอกสารดังกล่าวโดยทางไปรษณีย์อิเล็กทรอนิกส์ (e-mail) ตามที่อยู่ทางอิเล็กทรอนิกส์ (e-mail address) ที่ผู้ส่งซื้อหน่วยลงทุนให้ไว้ได้ โดยถือว่าได้รับความยินยอมจากผู้ส่งซื้อหน่วยลงทุนแล้ว เว้นแต่ผู้ส่งซื้อหน่วยลงทุนไม่ได้ให้ที่อยู่ไปรษณีย์ อิเล็กทรอนิกส์ไว้แก่บริษัทจัดการ

## 5. เงื่อนไขการขายหน่วยลงทุน

(1) เมื่อสิ้นสุดระยะเวลาการเสนอขายหน่วยลงทุนครั้งแรกแล้วปรากฏว่าจำหน่ายหน่วยลงทุนให้แก่ผู้ถือหน่วยลงทุนได้ไม่ถึง 35 ราย บริษัทจัดการจะยุติการจำหน่ายหน่วยลงทุนและให้ถือว่าการอนุมัติให้จัดตั้งและจัดการกองทุนรวมสิ้นสุดลง ทั้งนี้ บริษัทจัดการจะแจ้งให้สำนักงาน ก.ล.ต. ทราบภายใน 15 วันนับแต่วันสิ้นสุดระยะเวลาดังกล่าว และคืนเงินค่าจองซื้อหน่วยลงทุนและผลประโยชน์ใด ๆ ที่เกิดขึ้นจากเงินที่ได้รับจากการจำหน่าย หน่วยลงทุนให้ผู้จองซื้อภายใน 1 เดือนนับแต่วันสิ้นสุดระยะเวลาการเสนอขายหน่วยลงทุนดังกล่าวตามสัดส่วนของเงินค่าจองซื้อหน่วยลงทุน หากบริษัทจัดการไม่สามารถคืนเงินและผลประโยชน์ภายในกำหนดเวลานั้นได้อันเนื่องจากความผิดพลาดของบริษัทจัดการเอง บริษัทจัดการจะชำระดอกเบี้ยใน อัตราไม่ต่ำกว่าร้อยละ 7.5 ต่อปีนับแต่วันที่ครบกำหนดเวลานั้นจนถึงวันที่บริษัทจัดการชำระเงินค่าจองซื้อจนครบถ้วน เพื่อประโยชน์ในการคำนวณ มูลค่าหน่วยลงทุนที่ขายได้แล้ว ให้ใช้ราคาตามมูลค่าที่ตราไว้ของหน่วยลงทุนเป็นเกณฑ์ในการคำนวณ

ในกรณีที่จำหน่ายหน่วยลงทุนได้มีมูลค่าไม่เพียงพอต่อการจัดตั้งกองทุนได้อย่างเหมาะสม บริษัทจัดการขอสงวนสิทธิ์ในการพิจารณายุติการจำหน่าย หน่วยลงทุน โดยหากบริษัทจัดการยุติการจำหน่ายหน่วยลงทุนให้ถือว่าการอนุมัติให้จัดตั้งและจัดการกองทุนรวมสิ้นสุดลง ทั้งนี้ บริษัทจัดการจะ ดำเนินการตามที่กำหนดไว้ใน (1) โดยอนุโลม

ในการคืนเงินค่าซื้อหน่วยลงทุน บริษัทจัดการชำระโดยการโอนเงินเข้าบัญชีเงินฝากของผู้จองซื้อที่เปิดไว้กับธนาคารตามที่ได้ระบุไว้ใน คำขอเปิดบัญชี กองทุน หรือจ่ายเป็นเช็คขีดคร่อมเฉพาะส่งจ่ายในนามของผู้จองซื้อหน่วยลงทุนและจัดส่งทางไปรษณีย์ให้แก่ผู้จองซื้อ หรือโดยวิธีการอื่นใดตามที่บริษัท จัดการกำหนด

### (2) เอกสารหลักฐานในการขอเปิดบัญชี

ผู้จองซื้อจะต้องเปิดบัญชีกองทุนกับบริษัทจัดการ เพื่อประโยชน์ในการติดต่อทำรายการซื้อ ขาย สับเปลี่ยนหน่วยลงทุนของทุกกองทุนภายใต้การบริหาร ของบริษัทจัดการ โดยผู้จองซื้อต้องปฏิบัติตามระเบียบที่กำหนดโดยนายทะเบียนหน่วยลงทุน โดยบริษัทจัดการสงวนสิทธิ์ในการไม่รับเปิด บัญชีกองทุน ในกรณีที่กำหนดไว้ใน (2) ทั้งนี้ ผู้ขอเปิดบัญชีกองทุนจะต้องกรอกรายละเอียดและข้อความต่าง ๆ ในคำขอเปิดบัญชีกองทุนให้ชัดเจนและครบถ้วน พร้อมทั้งลงลายมือชื่อ และแนบเอกสารประกอบการเปิดบัญชี ดังนี้

#### กรณีบุคคลธรรมดา

(1) สำเนาบัตรประชาชน หรือหนังสือเดินทาง ซึ่งลงนามรับรองความถูกต้อง และ

(2) สำเนาบัตรประจำตัวผู้เสียภาษีอากร ซึ่งลงนามรับรองความถูกต้อง

## 6. การซื้อหน่วยลงทุนโดยการสับเปลี่ยนหน่วยลงทุน

ผู้ถือหน่วยลงทุนสามารถสับเปลี่ยนการถือหน่วยลงทุนระหว่างกองทุนภายใต้การจัดการของบริษัทจัดการเท่านั้น

ผู้ถือหน่วยลงทุนสามารถสับเปลี่ยนหน่วยลงทุนเข้า (Switch in) จากกองทุนอื่น (กองทุนต้นทาง) มายังกองทุนนี้ (กองทุนปลายทาง) ได้ โดยจะต้องดำเนินการให้กองทุนต้นทางชำระเงินที่ได้จากการขายคืนหน่วยลงทุนของกองทุนต้นทางเข้าบัญชีของชื่อหน่วยลงทุนที่บริษัทจัดการกำหนด ก่อนวันจดทะเบียนกองทุนรวมกับสำนักงาน ก.ล.ต.

ทั้งนี้ บริษัทจัดการจะประกาศวันสุดท้ายที่ผู้ถือหน่วยลงทุนจะสามารถทำรายการสับเปลี่ยนหน่วยลงทุนสำหรับแต่ละกองทุนต้นทางให้ผู้ถือหน่วยลงทุนทราบล่วงหน้า ณ ที่ทำการของบริษัทจัดการและผู้สนับสนุนการขายหรือรับซื้อคืน รวมทั้งประกาศผ่านทางเว็บไซต์ของบริษัทจัดการ

ผู้ถือหน่วยลงทุนจะเพิกถอนรายการสับเปลี่ยนการถือหน่วยลงทุนไม่ได้หากรายการสับเปลี่ยนการถือหน่วยลงทุนนั้นได้เสร็จสิ้นสมบูรณ์แล้ว ไม่ว่าจะกรณีใด ๆ ทั้งสิ้น เว้นแต่จะได้รับความยินยอมจากบริษัทจัดการ

**การเสนอขายหน่วยลงทุนภายหลังการเสนอขายครั้งแรก**

การกำหนดราคาขายหน่วยลงทุน บริษัทจัดการจะใช้มูลค่าหน่วยลงทุนของวันทำการซื้อขายหน่วยลงทุนบวกด้วยค่าธรรมเนียมการขายหน่วยลงทุน (ถ้ามี) เป็นเกณฑ์ในการคำนวณราคาขายหน่วยลงทุน โดยราคาขายหน่วยลงทุนดังกล่าวเป็นราคาที่ได้รับการรับรองโดยผู้ดูแลผลประโยชน์แล้ว ทั้งนี้ หลักเกณฑ์ในการคำนวณราคาขายหน่วยลงทุนจะเป็นไปตามที่กำหนดไว้ในโครงการ

ผู้สนใจลงทุนสามารถซื้อหน่วยลงทุนได้ที่บริษัทจัดการหรือผู้สนับสนุนการขายหรือรับซื้อคืนได้ทุกวันทำการซื้อขาย ในระหว่างเวลาเริ่มเปิดทำการจนถึงเวลา 15.30 น. โดยบริษัทจัดการจะกำหนดวันเริ่มทำการซื้อขายหน่วยลงทุนภายใน 15 วันนับแต่วันถัดจากวันจดทะเบียนกองทุนร่วมกับสำนักงาน ก.ล.ต. ทั้งนี้ บริษัทจัดการจะประกาศให้ทราบล่วงหน้าผ่านทางเว็บไซต์ของบริษัทจัดการ

ในกรณีที่วันขายคืนหน่วยลงทุนตรงกับวันหยุดทำการซื้อขายของกองทุนหลักหรือตัวแทนขายของกองทุนหลัก บริษัทจัดการจะรับซื้อคืนหน่วยลงทุนในวันทำการถัดไป ทั้งนี้ บริษัทจัดการจะประกาศวันหยุดทำการซื้อขายของกองทุนหลักให้ผู้ถือหน่วยลงทุนทราบล่วงหน้า ณ สถานที่ทำการของบริษัทจัดการและผู้สนับสนุนการขายหรือรับซื้อคืน รวมทั้งเว็บไซต์ของบริษัทจัดการ

อนึ่ง เพื่อให้ได้รับสิทธิประโยชน์ทางภาษีจากการลงทุนในกองทุนรวมเพื่อการเลี้ยงชีพ ผู้ลงทุนจะต้องศึกษาและปฏิบัติตามคู่มือการลงทุน และมีหน้าที่ต้องปฏิบัติตามหลักเกณฑ์ วิธีการ และเงื่อนไขที่กรมสรรพากรกำหนดด้วย

**1. การขอรับหนังสือชี้ชวนเสนอขายหน่วยลงทุน คำขอเปิดบัญชีกองทุน ใบคำสั่งซื้อหน่วยลงทุน คู่มือการลงทุน**

ผู้ลงทุนสามารถติดต่อขอรับหนังสือชี้ชวนเสนอขายหน่วยลงทุน คำขอเปิดบัญชีกองทุน ใบคำสั่งซื้อหน่วยลงทุน และ/หรือเอกสารอื่น ๆ ที่เกี่ยวข้อง รวมถึงคู่มือการลงทุนในกองทุนรวมเพื่อการเลี้ยงชีพ และสามารถทำการสั่งซื้อหน่วยลงทุนได้ที่บริษัทจัดการหรือผู้สนับสนุนการขายหรือรับซื้อคืน หรือผ่านระบบอินเทอร์เน็ตของบริษัทจัดการ (abrdn online) และบริษัทจัดการจะจัดให้มีหนังสือชี้ชวนเสนอขายหน่วยลงทุนไว้ ณ ที่ทำการของบริษัทจัดการหรือผู้สนับสนุนการขายหรือรับซื้อคืน โดยผู้ลงทุนสามารถขอรับได้ทุกวันทำการ บริษัทจัดการจะรับคำสั่งซื้อหน่วยลงทุนตามจำนวนทั้งหมดที่มีในวันทำการซื้อขาย เว้นแต่กรณีตามที่กำหนดไว้ในโครงการ หรือในกรณีอื่นใดที่บริษัทจัดการได้สงวนสิทธิในการขายหน่วยลงทุนให้แก่ผู้ลงทุน

**2. การสั่งซื้อหน่วยลงทุนโดยผ่านบริษัทจัดการ หรือผู้สนับสนุนการขายหรือรับซื้อคืนหน่วยลงทุน**

(1) ผู้สั่งซื้อหน่วยลงทุนจะต้องสั่งซื้อหน่วยลงทุนผ่านบริษัทจัดการหรือผู้สนับสนุนการขายหรือรับซื้อคืน โดยระบุเป็นจำนวนเงินซึ่งต้องไม่น้อยกว่ามูลค่าขั้นต่ำของการสั่งซื้อตามที่โครงการระบุไว้ พร้อมชำระเงินค่าซื้อหน่วยลงทุนเต็มจำนวนภายในระยะเวลาและตามวิธีการที่บริษัทจัดการกำหนดไว้

(2) ผู้สั่งซื้อหน่วยลงทุนจะต้องส่งคำขอเปิดบัญชีกองทุน พร้อมทั้งเอกสารประกอบการเปิดบัญชี (กรณียังไม่เคยมีบัญชีมาก่อน) และใบคำสั่งซื้อหน่วยลงทุนพร้อมทั้งหลักฐานการชำระเงินค่าซื้อหน่วยลงทุนให้แก่บริษัทจัดการหรือผู้สนับสนุนการขายหรือรับซื้อคืน

(3) บริษัทจัดการจะดำเนินการขายหน่วยลงทุนให้ผู้สั่งซื้อหน่วยลงทุนที่ส่งใบคำสั่งซื้อหน่วยลงทุนที่บริษัทจัดการหรือดำเนินการให้ผู้สนับสนุนการขายหรือรับซื้อคืนส่งใบคำสั่งซื้อมายังบริษัทจัดการ พร้อมชำระค่าซื้อหน่วยลงทุนภายในวันและเวลาทำการขายหน่วยลงทุน โดยใช้ราคาขายหน่วยลงทุนของสิ้นวันทำการซื้อขายเป็นเกณฑ์ในการคำนวณ และราคาขายหน่วยลงทุนดังกล่าวเป็นราคาที่รับรองโดยผู้ดูแลผลประโยชน์แล้ว โดยสิทธิในฐานะผู้ถือหน่วยลงทุนจะเกิดขึ้นหลังจากที่นายทะเบียนได้จัดแจ้งผู้สั่งซื้อที่ได้รับการจัดสรรหน่วยลงทุนเป็นผู้ถือหน่วยลงทุนในทะเบียนผู้ถือหน่วยลงทุนแล้วเท่านั้น โดยการเพิ่มจำนวนหน่วยลงทุนที่ขายได้แล้ว จะทำภายในวันทำการถัดจากวันคำนวณมูลค่าทรัพย์สินสุทธิ มูลค่าหน่วยลงทุน และราคาหน่วยลงทุน

ในกรณีที่ผู้สั่งซื้อหน่วยลงทุนส่งคำสั่งซื้อหน่วยลงทุนและชำระค่าซื้อหน่วยลงทุนให้กับบริษัทจัดการภายหลังเวลาทำการในวันทำการซื้อขายใด หรือส่งคำสั่งซื้อหน่วยลงทุนในวันหยุดทำการซื้อขายของกองทุน บริษัทจัดการจะขายหน่วยลงทุนให้ผู้สั่งซื้อหน่วยลงทุนในวันทำการซื้อขายถัดไป โดยไม่ต้องแจ้งให้ผู้สั่งซื้อหน่วยลงทุนทราบล่วงหน้า

(4) ผู้ถือหน่วยลงทุนที่รับอนุมัติให้เปิดบัญชีผู้ถือหน่วยลงทุนแล้ว อาจส่งคำสั่งซื้อหน่วยลงทุนและเอกสารหลักฐานของผู้ถือหน่วยลงทุนพร้อมรับรองสำเนาถูกต้องมายังบริษัทจัดการโดยทางโทรสารหรือไปรษณีย์อิเล็กทรอนิกส์ (e-mail) ตามที่อยู่ทางอิเล็กทรอนิกส์ (e-mail address) ที่บริษัทจัดการ



กำหนดได้ โดยผู้ถือหน่วยลงทุนจะต้องติดต่อบริษัทจัดการและได้รับการยืนยันการรับคำสั่งผ่านทางช่องทางดังกล่าว และผู้ถือหน่วยลงทุนตกลงว่าจะจัดส่งต้นฉบับของเอกสารมายังบริษัทจัดการภายใน 7 วันนับตั้งแต่วันที่มีการส่งคำสั่งซื้อหน่วยลงทุนทางโทรสารหรือไปรษณีย์อิเล็กทรอนิกส์

หากปรากฏว่ามีเหตุขัดข้องทางอิเล็กทรอนิกส์จนเป็นเหตุให้บริษัทจัดการไม่ได้รับคำสั่งซื้อหน่วยลงทุนทางโทรสารหรือไปรษณีย์อิเล็กทรอนิกส์จากผู้ถือหน่วยลงทุน ให้ถือว่าผู้ถือหน่วยลงทุนยังไม่ได้มีการส่งคำสั่งซื้อหน่วยลงทุนมายังบริษัทจัดการ

หากข้อมูลที่ส่งมาทางโทรสารหรือไปรษณีย์อิเล็กทรอนิกส์กับเอกสารต้นฉบับที่ส่งมาไม่ตรงกัน หรือบริษัทจัดการไม่ได้รับเอกสารต้นฉบับ ไม่ว่าจะด้วยประการใด ๆ หากบริษัทจัดการได้ดำเนินการไปตามคำสั่งซื้อที่ได้รับทางโทรสารหรือไปรษณีย์อิเล็กทรอนิกส์แล้ว ผู้ถือหน่วยลงทุนยินยอมและตกลงยอมรับการดำเนินการตามคำสั่งทางโทรสารหรือไปรษณีย์อิเล็กทรอนิกส์ดังกล่าวทุกประการ

(5) ผู้ถือหน่วยลงทุนอาจส่งคำสั่งซื้อหน่วยลงทุนให้กับบริษัทจัดการได้โดยผ่านทางช่องทางเพิ่มเติมที่ผู้สนับสนุนการขายหรือรับซื้อคืนทำ ความตกลงร่วมกับบริษัทจัดการ ซึ่งผู้สนับสนุนการขายหรือรับซื้อคืนแต่ละรายจะแจ้งให้ผู้ถือหน่วยลงทุนทราบถึงช่องทางในการให้บริการนี้แก่ผู้ถือหน่วยลงทุนต่อไป ทั้งนี้ เมื่อใช้บริการช่องทางดังกล่าวแล้วผู้ถือหน่วยลงทุนตกลงยอมรับข้อกำหนดและเงื่อนไขในการให้บริการที่กำหนดโดยบริษัทจัดการ และ/หรือผู้สนับสนุนการขายหรือรับซื้อคืน รวมทั้งตกลงยอมรับการดำเนินการตามคำสั่งซื้อหน่วยลงทุนที่บริษัทจัดการได้รับจากผู้สนับสนุนการขายหรือรับซื้อคืนผ่านทางช่องทางดังกล่าว โดยหากปรากฏว่าบริษัทจัดการไม่ได้รับคำสั่งซื้อหน่วยลงทุนจากผู้สนับสนุนการขายหรือรับซื้อคืนผ่านทางช่องทางนี้ ให้ถือว่าผู้ถือหน่วยลงทุนยังไม่ได้มีการส่งคำสั่งซื้อหน่วยลงทุนมายังบริษัทจัดการ

(6) ผู้สั่งซื้อหน่วยลงทุนที่ทำการส่งซื้อหน่วยลงทุนและได้ชำระค่าซื้อหน่วยลงทุนเต็มจำนวนแล้ว จะเพิกถอนการสั่งซื้อหน่วยลงทุนและขอคืนเงินค่าซื้อหน่วยลงทุนไม่ได้เว้นแต่จะได้รับคามยินยอมจากบริษัทจัดการ

### 3. การสั่งซื้อหน่วยลงทุนเป็นประจำทุกงวด

(1) ในการสั่งซื้อหน่วยลงทุน ผู้ถือหน่วยลงทุนอาจเลือกสั่งซื้อหน่วยลงทุนเป็นประจำทุกเดือนในเวลาใด ๆ ในแต่ละเดือน ในจำนวนเงินที่เท่ากันในแต่ละงวดด้วยการให้บริษัทจัดการหรือผู้สนับสนุนการขายหรือรับซื้อคืน ทำคำสั่งซื้อและแจ้งให้ธนาคารพาณิชย์หักเงินจากบัญชีเงินฝากประเภทออมทรัพย์บัญชีเงินฝากประเภทกระแสรายวัน หรือบัญชีอื่นใดของผู้ถือหน่วยลงทุนที่ได้เปิดไว้ที่ธนาคารพาณิชย์ที่มีข้อตกลงเกี่ยวกับการหักโอนเงินเพื่อชำระค่าซื้อหน่วยลงทุนกับบริษัทจัดการหรือผู้สนับสนุนการขายหรือรับซื้อคืน

(2) ผู้ถือหน่วยลงทุนที่ประสงค์จะดำเนินการดังกล่าว จะต้องติดต่อบริษัทจัดการหรือผู้สนับสนุนการขายหรือรับซื้อคืนเพื่อยื่น “ใบคำขอชำระค่าซื้อหน่วยลงทุนโดยหักบัญชีธนาคาร” (หรือแบบฟอร์มที่เรียกชื่ออื่นใดในทำนองเดียวกัน) และมอบอำนาจให้บริษัทจัดการหรือผู้สนับสนุนการขายหรือรับซื้อคืนเป็นผู้จัดทำคำสั่งซื้อหน่วยลงทุนและแจ้งให้ธนาคารพาณิชย์หักเงินจากบัญชีของผู้ถือหน่วยลงทุนที่มีไว้กับธนาคารพาณิชย์ได้ ซึ่งจะเริ่มดำเนินการได้ก็ต่อเมื่อบริษัทจัดการได้รับแจ้งผลการอนุมัติในการหักโอนเงินจากบัญชีจากธนาคารพาณิชย์ที่เกี่ยวข้องแล้ว และการอนุมัติดังกล่าวจะยังคงมีผลใช้บังคับต่อไปจนกว่าผู้ถือหน่วยลงทุนจะเพิกถอนคำสั่งโดยแจ้งเป็นลายลักษณ์อักษรล่วงหน้าไม่น้อยกว่า 7 วันทำการก่อนวันยกเลิกการซื้อหน่วยลงทุนในลักษณะดังกล่าวไปยังบริษัทจัดการหรือผู้สนับสนุนการขายหรือรับซื้อคืนที่ผู้ถือหน่วยลงทุนได้ติดต่อไว้

(3) ในการมอบอำนาจให้ดำเนินการซื้อหน่วยลงทุนเป็นประจำทุกเดือน ผู้ถือหน่วยลงทุนต้องระบุชื่อ “กองทุนเปิด อเบอร์ดีน เอเชีย แปซิฟิก เอกควิต์ เพื่อการเลี้ยงชีพ” และจำนวนเงินที่ต้องการสั่งซื้อซึ่งจะต้องไม่ต่ำกว่ามูลค่าขั้นต่ำของการสั่งซื้อตามที่โครงการระบุไว้ และวันที่ให้หักโอนเงินในบัญชีเงินฝาก เพื่อบริษัทจัดการหรือผู้สนับสนุนการขายหรือรับซื้อคืนจะจัดทำการสั่งซื้อและแจ้งให้ธนาคารพาณิชย์ดำเนินการหักเงินจากบัญชีเงินฝากของผู้สั่งซื้อและโอนเข้าบัญชีของซื้อหน่วยลงทุน บลจ. อเบอร์ดีน (ประเทศไทย) จำกัด เพื่อซื้อหน่วยลงทุนในวันทำการซื้อขายใด ๆ ของแต่ละเดือนตามความประสงค์ของผู้สั่งซื้อหน่วยลงทุนในราคาขายหน่วยลงทุนของสิ้นวันทำการซื้อขายนั้น เป็นเกณฑ์ในการคำนวณ และราคาขายหน่วยลงทุนดังกล่าวเป็นราคาที่รับรองโดยผู้ดูแลผลประโยชน์แล้ว ในกรณีที่วันดังกล่าวตรงกับวันหยุด บริษัทจัดการหรือผู้สนับสนุนการขายหรือรับซื้อคืนจะดำเนินการสั่งซื้อหน่วยลงทุนและแจ้งให้ธนาคารพาณิชย์หักโอนเงินในวันทำการถัดไปเพื่อซื้อหน่วยลงทุนในราคาขายหน่วยลงทุนที่คำนวณได้ ณ สิ้นวันทำการซื้อขายถัดไปซึ่งจะให้มูลค่าหน่วยลงทุนที่คำนวณได้เมื่อสิ้นวันทำการซื้อขายถัดไปเป็นเกณฑ์ในการคำนวณ และราคาขายหน่วยลงทุนดังกล่าวเป็นราคาที่รับรองโดยผู้ดูแลผลประโยชน์แล้ว

(4) กรณีที่ธนาคารพาณิชย์ที่ผู้ถือหน่วยลงทุนตกลงให้หักโอนเงินเพื่อชำระค่าซื้อหน่วยลงทุนแจ้งให้บริษัทจัดการหรือผู้สนับสนุนการขายหรือรับซื้อคืนทราบว่าจะไม่สามารถหักโอนเงินจากบัญชีดังกล่าวเพื่อชำระค่าซื้อหน่วยลงทุน ไม่ว่าจะด้วยเหตุใด ๆ บริษัทจัดการหรือผู้สนับสนุนการขายหรือรับซื้อคืนจะยกเลิกคำสั่งซื้อในงวดดังกล่าวทันทีโดยไม่จำเป็นต้องแจ้งให้ผู้สั่งซื้อทราบ และจะไม่หักบัญชีเงินฝากย้อนหลังสำหรับงวดที่บัญชีเงินฝากมีเงินไม่เพียงพอที่จะชำระค่าซื้อหน่วยลงทุน

(5) ในกรณีที่ผู้ถือหน่วยลงทุนระบุความประสงค์ที่จะซื้อหน่วยลงทุนมากกว่า 1 กองทุน และเงินในบัญชีเงินฝากมีไม่เพียงพอที่จะซื้อหน่วยลงทุนได้ครบทุกกองทุนตามที่ผู้ถือหน่วยลงทุนระบุไว้ บริษัทจัดการหรือผู้สนับสนุนการขายหรือรับซื้อคืนจะดำเนินการซื้อหน่วยลงทุนให้เฉพาะรายการของกองทุนที่ธนาคารพาณิชย์แจ้งว่าสามารถหักโอนเงินได้ โดยบริษัทจัดการหรือผู้สนับสนุนการขายหรือรับซื้อคืนจะไม่แจ้งหักบัญชีเงินฝากย้อนหลังสำหรับรายการซื้อของกองทุนที่บัญชีเงินฝากมีเงินไม่เพียงพอที่จะชำระค่าซื้อหน่วยลงทุน

(6) ในกรณีที่ผู้ถือหน่วยลงทุนต้องการแก้ไข “ใบคำขอชำระค่าซื้อหน่วยลงทุนโดยหักบัญชีธนาคาร” ให้ผู้ถือหน่วยลงทุนกรอกคำขอยกเลิกการใช้บริการดังกล่าว และกรอก “ใบคำขอชำระค่าซื้อหน่วยลงทุนโดยหักบัญชีธนาคาร” ฉบับใหม่ ล่วงหน้าไม่น้อยกว่า 7 วันทำการก่อนวันที่จะมีการหักบัญชี

(7) บริษัทจัดการจะถือหลักฐานที่ปรากฏอยู่กับบริษัทจัดการหรือผู้สนับสนุนการขายหรือรับซื้อคืนเป็นหลักฐานในการทำรายการที่สมบูรณ์และใช้อ้างอิงได้

(8) ผู้สั่งซื้อจะไม่สามารถเพิกถอนหรือขอคืนเงินค่าซื้อหน่วยลงทุนจากรายการสั่งซื้อที่บริษัทจัดการหรือผู้สนับสนุนการขายหรือรับซื้อคืนได้ทำการหักโอนเงินจากบัญชีของผู้สั่งซื้อเรียบร้อยแล้วไม่ว่าในกรณีใด ๆ ทั้งสิ้น

(9) บริษัทจัดการจะขายหน่วยลงทุนตามจำนวนทั้งหมดที่มีคำสั่งซื้อหน่วยลงทุนในวันทำการซื้อหน่วยลงทุน และจะเพิ่มจำนวนหน่วยลงทุนที่ขายในวันทำการถัดจากวันทำการซื้อหน่วยลงทุนดังกล่าว เว้นแต่กรณีตามที่กำหนดไว้ในโครงการจัดการกองทุน

#### 4. การสั่งซื้อหน่วยลงทุนโดยผ่านระบบอินเทอร์เน็ต (abrdn online)

##### (1) คุณสมบัติของผู้ขอใช้บริการ

บริษัทจัดการจะให้บริการขายหน่วยลงทุนผ่านระบบอินเทอร์เน็ตเฉพาะแก่ผู้ที่ได้รับการอนุมัติให้หักโอนเงินจากบัญชีธนาคาร และได้รับการอนุมัติให้เปิดบัญชีกองทุนและให้ใช้บริการผ่านระบบอินเทอร์เน็ตจากบริษัทจัดการเรียบร้อยแล้วเท่านั้น

##### (2) ขั้นตอนการขอใช้บริการ

ผู้ถือหน่วยลงทุนหรือผู้สั่งซื้อที่ประสงค์จะใช้บริการซื้อหน่วยลงทุนโดยผ่านระบบอินเทอร์เน็ตต้องกรอกแบบฟอร์มคำขอใช้บริการผ่านระบบอินเทอร์เน็ต ซึ่งจัดให้มีไว้ที่สำนักงานของบริษัทจัดการและผู้สนับสนุนการขายหรือรับซื้อคืน หรือสามารถส่งพิมพ์แบบฟอร์มได้จากเว็บไซต์ของบริษัทจัดการ ([www.abrdn.com/Thailand](http://www.abrdn.com/Thailand)) โดยต้องกรอกข้อความให้ชัดเจนและถูกต้องครบถ้วนพร้อมทั้งลงลายมือชื่อผู้ขอใช้บริการในแบบฟอร์มดังกล่าว และส่งกลับมายังบริษัทจัดการ เพื่อพิจารณาอนุมัติ

ผู้ขอใช้บริการต้องดำเนินการให้ธนาคารพาณิชย์ตามรายชื่อที่บริษัทจัดการกำหนดไว้สามารถดำเนินการหักเงินจากบัญชีของผู้ขอใช้บริการที่มีอยู่กับธนาคารดังกล่าวและโอนมายังบัญชีของซื้อหน่วยลงทุนของบริษัทจัดการเพื่อชำระค่าซื้อหน่วยลงทุนได้ โดยผู้ขอใช้บริการเป็นผู้รับภาระค่าธรรมเนียมตามอัตราและเงื่อนไขปกติที่ธนาคารพาณิชย์เรียกเก็บจากลูกค้าเมื่อมีคำสั่งให้หักและโอนเงินจากบัญชีธนาคาร

เมื่อบริษัทจัดการพิจารณาอนุมัติคำขอใช้บริการผ่านระบบอินเทอร์เน็ตแล้ว บริษัทจัดการจะดำเนินการจัดส่งหนังสือแจ้งรหัสผ่านให้ผู้ขอใช้บริการทางไปรษณีย์ตามที่ผู้ขอใช้บริการให้ไว้หรือจัดส่งรหัสผ่านให้ผู้ขอใช้บริการทางไปรษณีย์อิเล็กทรอนิกส์ (e-mail) ไปยังที่อยู่ไปรษณีย์อิเล็กทรอนิกส์ (e-mail address) ที่ผู้ขอใช้บริการให้ไว้ในแบบฟอร์มคำขอใช้บริการผ่านระบบอินเทอร์เน็ต ซึ่งรหัสผ่านนี้ผู้ขอใช้บริการจะต้องเก็บรักษาไว้เป็นความลับ โดยบริษัทจัดการจะไม่รับผิดชอบในความเสียหายใด ๆ ที่เกิดจากการที่บุคคลที่ไม่ใช่เจ้าของนารหัสผ่านไปใช้ทำรายการผ่านระบบอินเทอร์เน็ตของบริษัทจัดการ

##### (3) หลักเกณฑ์การให้บริการ

ผู้ใช้บริการสามารถใช้บริการระบบอินเทอร์เน็ตในการสั่งซื้อหน่วยลงทุนได้ตลอด 24 ชั่วโมง ทุกวันทำการและวันหยุดทำการ (วันเสาร์ วันอาทิตย์ และวันหยุดนักขัตฤกษ์) โดยจำนวนเงินในการสั่งซื้อแต่ละครั้งต้องไม่น้อยกว่าจำนวนเงินขั้นต่ำที่กำหนดไว้ในโครงการ

กรณีทำรายการสั่งซื้อหน่วยลงทุนภายในเวลา 15.30 น. ของวันทำการซื้อขายหน่วยลงทุนใด จะถือว่าเป็นรายการสั่งซื้อของวันทำการซื้อขายหน่วยลงทุนนั้น  
กรณีทำรายการสั่งซื้อหน่วยลงทุนภายหลังเวลา 15.30 น. เป็นต้นไป ของวันทำการซื้อขายหน่วยลงทุนใด จะถือว่าเป็นรายการสั่งซื้อของวันทำการซื้อขายหน่วยลงทุนวันถัดไป

กรณีทำรายการสั่งซื้อหน่วยลงทุนในวันหยุดทำการ จะถือว่าเป็นการทำรายการสั่งซื้อของวันทำการซื้อขายหน่วยลงทุนวันทำการแรกที่เปิดดำเนินการ

บริษัทจัดการจะใช้เวลาจากฐานข้อมูลของบริษัทจัดการเป็นหลักฐานในการอ้างอิงเวลาในการทำรายการของผู้ใช้บริการเท่านั้น

การชำระเงินค่าซื้อหน่วยลงทุนในกรณีที่ทำการผ่านทางระบบอินเทอร์เน็ตจะใช้วิธีการหักเงินจากบัญชีธนาคารที่ผู้ใช้บริการระบุไว้ โดยในกรณีที่ไม่สามารถหักเงินได้ หรือรายการคำสั่งไม่สมบูรณ์ไม่ว่าด้วยเหตุใด ระบบจะไม่อนุญาตให้ผู้ใช้บริการทำการคำสั่งหรือบริษัทจัดการจะยกเลิกคำสั่งซื้อหน่วยลงทุนดังกล่าวทันที แล้วแต่กรณี ทั้งนี้ ผู้ใช้บริการสามารถทำการสั่งซื้อใหม่ได้ตามปกติ

#### (4) เงื่อนไขการใช้บริการ

(4.1) ในการสั่งซื้อหน่วยลงทุน ผู้ใช้บริการมีหน้าที่ในการศึกษาและปฏิบัติตามขั้นตอนในการทำรายการตามที่กำหนดไว้ให้ครบถ้วน

(4.2) รายการสั่งซื้อหน่วยลงทุนที่ทำผ่านระบบอินเทอร์เน็ตโดยใช้รหัสผ่านที่บริษัทจัดการจัดส่งไปให้หรือใช้รหัสผ่านที่มีการแก้ไขเปลี่ยนแปลงทางระบบอินเทอร์เน็ตโดยผู้ถือหน่วยลงทุน ถือว่ามีผลสมบูรณ์และผูกพันผู้ใช้บริการเสมือนว่าผู้ใช้บริการได้ติดต่อขอรับบริการจากบริษัทจัดการหรือผู้สนับสนุนการขายหรือรับซื้อคืนโดยตรงตามวิธีการที่กำหนดไว้ในโครงการและเงื่อนไขของการเปิดบัญชีกองทุน

(4.3) กรณีที่ผู้ใช้บริการได้กดยืนยันความถูกต้องของรายการสั่งซื้อหน่วยลงทุนรายการใดในระบบของบริษัทจัดการแล้ว ผู้ใช้บริการจะเพิกถอนรายการดังกล่าวไม่ได้ เว้นแต่กรณีจำเป็นที่บริษัทจัดการเห็นสมควร

(4.4) กรณีที่เกิดเหตุขัดข้องทางเทคนิคหรือข้อผิดพลาดในระบบการให้บริการหรือกรณีอื่นใดที่อยู่นอกเหนือความควบคุม บริษัทจัดการขอสงวนสิทธิที่จะหยุดการให้บริการผ่านระบบอินเทอร์เน็ตได้ทันที โดยไม่ต้องแจ้งให้ผู้ใช้บริการทราบล่วงหน้า ทั้งนี้ บริษัทจัดการจะดำเนินการแก้ไขกรณีดังกล่าวให้แล้วเสร็จโดยเร็ว

(5) บริษัทจัดการขอสงวนสิทธิที่จะยกเลิกการให้บริการขายหน่วยลงทุนทางระบบอินเทอร์เน็ตเป็นการชั่วคราวหรือถาวร ทั้งนี้ บริษัทจัดการจะแจ้งให้ผู้ใช้บริการและผู้ลงทุนทั่วไปทราบล่วงหน้าไม่น้อยกว่า 5 วันทำการก่อนการดำเนินการดังกล่าวโดยวิธีการปิดประกาศไว้ ณ ที่ทำการของบริษัทจัดการและผู้สนับสนุนการขายหรือรับซื้อคืน รวมทั้งประกาศผ่านทางเว็บไซต์ของบริษัทจัดการ

(6) การให้บริการขายหน่วยลงทุนโดยผ่านระบบอินเทอร์เน็ตเป็นเพียงวิธีการขายหน่วยลงทุนที่บริษัทจัดการกำหนดเพิ่มเติมขึ้นเพื่อความสะดวกของผู้ใช้บริการเท่านั้น ดังนั้นในกรณีที่ข้อกำหนดหรือหลักเกณฑ์ใดที่มีได้กล่าวไว้ในส่วนนี้ บริษัทจัดการจะปฏิบัติตามข้อกำหนดและหลักเกณฑ์ที่เกี่ยวข้องตามที่กำหนดไว้ในส่วนอื่นของโครงการ

#### 5. การสั่งซื้อหน่วยลงทุนผ่านการบริการธุรกรรมทางอิเล็กทรอนิกส์อื่น ๆ

บริษัทจัดการอาจนำเสนอวิธีการสั่งซื้อหน่วยลงทุนผ่านทางเครื่องฝากถอนเงินอัตโนมัติ (Automatic Teller Machine) บริการธนาคารทางโทรศัพท์ (Telebanking) หรือผ่านทางสื่ออิเล็กทรอนิกส์อื่นใดในทำนองเดียวกัน เพื่อเป็นการอำนวยความสะดวกให้แก่ผู้ถือหน่วยลงทุนในอนาคต โดยถือว่าการนำเสนอวิธีการสั่งซื้อหน่วยลงทุนดังกล่าวนี้ได้รับความยินยอมจากผู้ถือหน่วยลงทุนแล้ว ทั้งนี้ บริษัทจัดการจะประกาศวิธีการสั่งซื้อหน่วยลงทุนนั้น ๆ ณ ที่ทำการของบริษัทจัดการและผู้สนับสนุนการขายหรือรับซื้อคืนให้ผู้ถือหน่วยลงทุนทราบล่วงหน้าไม่น้อยกว่า 15 วันทำการ (ทั้งนี้ วิธีการสั่งซื้อหน่วยลงทุนดังกล่าวข้างต้น รวมทั้งระบบการให้บริการผ่านธุรกรรมทางอิเล็กทรอนิกส์ต่าง ๆ จะต้องได้รับการอนุมัติจากสำนักงาน ก.ล.ต. เรียบร้อยแล้ว)

## 6. เงื่อนไขอื่น ๆ

บริษัทจัดการขอสงวนสิทธิ์ที่จะเปลี่ยนแปลง ปรับปรุงหรือเพิ่มเติมวิธีการในการขายหน่วยลงทุน หรือวิธีการชำระเงินค่าซื้อหน่วยลงทุนด้วยวิธีการอื่นใด เพื่อเป็นการอำนวยความสะดวกให้แก่ผู้ถือหน่วยลงทุนในอนาคตตามหลักเกณฑ์และเงื่อนไขที่บริษัทจัดการกำหนด โดยถือว่าได้รับความเห็นชอบจากผู้ถือหน่วยลงทุนแล้ว ซึ่งจะคำนึงถึงผลประโยชน์ของผู้ถือหน่วยลงทุนเป็นสำคัญ และจะปฏิบัติให้เป็นไปตามหลักเกณฑ์ที่สำนักงาน ก.ล.ต. ประกาศกำหนด ทั้งนี้ บริษัทจัดการจะแจ้งให้ผู้ลงทุนทราบ โดยจะประกาศผ่านทางเว็บไซต์บริษัทจัดการ

**การรับซื้อคืนหน่วยลงทุน****วิธีการรับซื้อคืนหน่วยลงทุน**

ผู้ลงทุนสามารถขายคืนหน่วยลงทุนเป็นจำนวนเงินขั้นต่ำดังนี้

จำนวนเงิน	จำนวนหน่วยลงทุน
ไม่กำหนด	ไม่กำหนด

ผู้ถือหน่วยลงทุนสามารถส่งขายคืนหน่วยลงทุนได้ที่บริษัทจัดการ หรือสามารถดำเนินการผ่านระบบ abrdn online (Internet Trading System) ([www.abrdn.com/Thailand](http://www.abrdn.com/Thailand)) ในกรณีที่ผู้ลงทุนได้รับอนุมัติจากบริษัทจัดการแล้ว หรือที่ผู้สนับสนุนการขายหรือรับซื้อคืนได้ทุกวันทำการซื้อขายภายในเวลาทำการของธนาคารพาณิชย์ตั้งแต่เวลา 9.30 น. ถึง 13.00 น. ในราคารับซื้อคืนหน่วยลงทุนของสิ้นวันทำการซื้อขายนั้นเป็นเกณฑ์ในการคำนวณ และราคาขายคืนหน่วยลงทุนดังกล่าวเป็นราคาที่รับรองโดยผู้ดูแลผลประโยชน์แล้ว โดยบริษัทจัดการจะกำหนดวันเริ่มทำการซื้อขายหน่วยลงทุนภายใน 15 วันนับแต่วันถัดจากวันจดทะเบียนกองทุนร่วมกับสำนักงาน ก.ล.ต. ทั้งนี้ บริษัทจัดการจะประกาศให้ทราบล่วงหน้าผ่านทางเว็บไซต์ของบริษัทจัดการ

ทั้งนี้ บริษัทจัดการจะชำระค่าขายคืนหน่วยลงทุนให้กับผู้ถือหน่วยลงทุนภายใน 5 วันทำการนับแต่วันรับซื้อคืนหน่วยลงทุน โดยมีให้วันรวมวันหยุดทำการในต่างประเทศของผู้ประกอบธุรกิจการจัดการกองทุนต่างประเทศ ที่มีลักษณะในทำนองเดียวกับธุรกิจการจัดการกองทุนรวมและผู้ประกอบธุรกิจที่เกี่ยวข้องในต่างประเทศ ซึ่งจะส่งผลกระทบต่อชำระราคา ทั้งนี้ ตามวิธีการที่ผู้ถือหน่วยลงทุนระบุไว้ในใบคำขอเปิดบัญชีและหรือคำสั่งขายคืนหน่วยลงทุน

ผู้ถือหน่วยลงทุนที่ขายคืนหน่วยลงทุนของกองทุนรวมเพื่อการเลี้ยงชีพจะต้องคำนึงถึงสิทธิประโยชน์ทางภาษีตามเงื่อนไขที่กรมสรรพากรกำหนด การขายคืนหน่วยลงทุนดังกล่าวก่อนเงื่อนไขที่กรมสรรพากรกำหนด อาจส่งผลให้ผู้ถือหน่วยลงทุนต้องเสียสิทธิประโยชน์ทางด้านภาษี และจะต้องชำระคืนเงินภาษีที่ได้รับลดหย่อนและเงินเพิ่มให้แก่กรมสรรพากร

## การสับเปลี่ยนหน่วยลงทุน

การสับเปลี่ยนการถือหน่วยลงทุนดังกล่าว หมายถึง การขายคืนหน่วยลงทุนของกองทุนเปิดหนึ่ง (“กองทุนต้นทาง”) เพื่อซื้อหน่วยลงทุนของกองทุนเปิดอีกกองหนึ่ง (“กองทุนปลายทาง”) โดยบริษัทจัดการจะดำเนินการนำเงินค่าขายคืนหน่วยลงทุนจากกองทุนเปิดต้นทาง เพื่อนำไปชำระค่าซื้อหน่วยลงทุนของกองทุนเปิดปลายทาง โดยผู้ถือหน่วยลงทุนจะเสียค่าธรรมเนียมตามที่ได้ระบุไว้ในโครงการ

ผู้ลงทุนหรือผู้ถือหน่วยลงทุนสามารถสับเปลี่ยนการถือหน่วยลงทุนได้ทุกวันทำการซื้อขาย ทั้งนี้ ผู้ลงทุนหรือผู้ถือหน่วยลงทุนจะต้องส่งคำสั่งสับเปลี่ยนหน่วยลงทุนให้แก่บริษัทจัดการ หรือดำเนินการให้ผู้สนับสนุนการขายหรือรับซื้อคืนหน่วยลงทุนส่งคำสั่งสับเปลี่ยนหน่วยลงทุนให้แก่บริษัทจัดการ ภายในเวลา 9.30 น. ถึง 13.00 น. โดยบริษัทจัดการจะกำหนดวันเริ่มทำการซื้อขายหน่วยลงทุนภายใน 15 วันนับแต่วันถัดจากวันจดทะเบียนกองทุนร่วมกับสำนักงาน ก.ล.ต. ทั้งนี้ บริษัทจัดการจะประกาศให้ทราบล่วงหน้าผ่านทางเว็บไซต์ของบริษัทจัดการ

ทั้งนี้ บริษัทจัดการอาจพิจารณาไม่อนุญาตให้มีการสับเปลี่ยนหน่วยลงทุนระหว่างกองทุนบางกองทุนก็ได้โดยขึ้นอยู่กับดุลยพินิจของบริษัทจัดการ

ทั้งนี้ ในการทำการขายการสับเปลี่ยนหน่วยลงทุนใด ๆ ผู้ถือหน่วยลงทุนสามารถทำการขายการสับเปลี่ยนได้เฉพาะกรณีเป็นการทำการขายภายใต้หมายเลขผู้ถือหน่วยลงทุนเดียวกันหรือภายใต้ผู้ถือหน่วยลงทุนบุคคลเดียวกันเท่านั้น

### 1. การสับเปลี่ยนหน่วยลงทุนผ่านบริษัทจัดการ หรือผู้สนับสนุนการขายหรือรับซื้อคืนหน่วยลงทุน

(1) ผู้ถือหน่วยลงทุนสามารถสับเปลี่ยนการถือหน่วยลงทุนได้ที่บริษัทจัดการหรือผู้สนับสนุนการขายหรือรับซื้อคืน โดยกรอกรายละเอียดคำสั่งสับเปลี่ยนหน่วยลงทุนให้ถูกต้องครบถ้วนชัดเจน พร้อมทั้งระบุจำนวนหน่วยลงทุนหรือจำนวนเงินที่ต้องการสับเปลี่ยน ลงลายมือชื่อที่ตรงกับลายมือชื่อที่ให้ไว้ในคำขอเปิดบัญชี และส่งคำสั่งสับเปลี่ยนหน่วยลงทุนให้แก่บริษัทจัดการหรือดำเนินการให้ผู้สนับสนุนการขายหรือรับซื้อคืนส่งคำสั่งสับเปลี่ยนหน่วยลงทุนให้แก่บริษัทจัดการในวันทำการซื้อขายตั้งแต่เวลา 9.30 น. ถึง 13.00 น.

(2) ผู้ถือหน่วยลงทุนที่ประสงค์จะสับเปลี่ยนหน่วยลงทุนออก (Switch out) จะต้องระบุจำนวนเงินหรือจำนวนหน่วยลงทุนที่ประสงค์จะสับเปลี่ยนให้ชัดเจน โดยในกรณีที่ระบุเป็นจำนวนเงินจะต้องไม่ต่ำกว่ามูลค่าขั้นต่ำของการซื้อขายคืน หรือในกรณีที่ระบุเป็นจำนวนหน่วยจะต้องไม่ต่ำกว่าจำนวนหน่วยลงทุนขั้นต่ำของการซื้อขายคืนในแต่ละครั้ง ทั้งนี้ บริษัทจัดการขอสงวนสิทธิในการพิจารณาปรับรายการต่ำกว่ามูลค่าขั้นต่ำของการสับเปลี่ยน และ/หรือจำนวนหน่วยลงทุนขั้นต่ำของการสับเปลี่ยนได้ ในกรณีจำเป็นอื่นใดตามที่บริษัทจัดการเห็นสมควร

(3) ผู้ถือหน่วยลงทุนสามารถส่งคำสั่งสับเปลี่ยนหน่วยลงทุนและเอกสารหลักฐานของผู้ถือหน่วยลงทุน พร้อมรับรองสำเนาถูกต้องมายังบริษัทจัดการโดยทางโทรสารหรือไปรษณีย์อิเล็กทรอนิกส์ (e-mail) ตามที่อยู่ไปรษณีย์อิเล็กทรอนิกส์ (e-mail address) ที่บริษัทจัดการกำหนดได้ โดยผู้ถือหน่วยลงทุนจะต้องติดต่อบริษัทจัดการและได้รับการยืนยันการรับคำสั่งผ่านทางช่องทางดังกล่าวก่อน จึงจะถือว่ารายการของผู้ถือหน่วยลงทุนถูกต้องสมบูรณ์ และผู้ถือหน่วยลงทุนตกลงว่าจะจัดส่งต้นฉบับของเอกสารมายังบริษัทจัดการภายใน 7 วันนับตั้งแต่วันที่มีการส่งคำสั่งสับเปลี่ยนหน่วยลงทุนทางโทรสารหรือไปรษณีย์อิเล็กทรอนิกส์

หากปรากฏว่ามีเหตุขัดข้องทางอิเล็กทรอนิกส์ จนเป็นเหตุให้บริษัทจัดการไม่ได้รับคำสั่งสับเปลี่ยนหน่วยลงทุนทางโทรสารหรือไปรษณีย์อิเล็กทรอนิกส์จากผู้ถือหน่วยลงทุน ให้ถือว่าผู้ถือหน่วยลงทุนยังไม่ได้มีการส่งคำสั่งสับเปลี่ยนหน่วยลงทุนทางโทรสารหรือไปรษณีย์อิเล็กทรอนิกส์

หากข้อมูลที่ส่งมาทางโทรสารหรือไปรษณีย์อิเล็กทรอนิกส์กับเอกสารต้นฉบับที่ส่งมาไม่ตรงกัน หรือบริษัทจัดการไม่ได้รับเอกสารต้นฉบับ ไม่ว่าจะด้วยประการใด ๆ หากบริษัทจัดการได้ดำเนินการไปตามคำสั่งสับเปลี่ยนหน่วยลงทุนที่ได้รับทางโทรสารหรือไปรษณีย์อิเล็กทรอนิกส์แล้ว ผู้ถือหน่วยลงทุนยินยอมและตกลงยอมรับการดำเนินการตามคำสั่งทางโทรสารหรือไปรษณีย์อิเล็กทรอนิกส์ดังกล่าวทุกประการ

ผู้ถือหน่วยลงทุนสามารถส่งคำสั่งสับเปลี่ยนหน่วยลงทุนให้กับบริษัทจัดการได้โดยผ่านทางช่องทางเพิ่มเติมที่ผู้สนับสนุนการขายหรือรับซื้อคืนทำความตกลงร่วมกับบริษัทจัดการ ซึ่งผู้สนับสนุนการขายหรือรับซื้อคืนแต่ละรายจะแจ้งให้ผู้ถือหน่วยลงทุนทราบถึงช่องทางในการให้บริการนี้แก่ผู้ถือหน่วยลงทุนต่อไป ทั้งนี้ เมื่อใช้บริการช่องทางดังกล่าวแล้วผู้ถือหน่วยลงทุนตกลงยอมรับข้อกำหนดและเงื่อนไขในการให้บริการที่กำหนดโดยบริษัทจัดการ และ/หรือผู้สนับสนุนการขายหรือรับซื้อคืน รวมทั้งตกลงยอมรับการดำเนินการตามคำสั่งสับเปลี่ยนหน่วยลงทุนที่บริษัทจัดการได้รับจากผู้สนับสนุนการขายหรือรับ

ซื้อคืนผ่านทางช่องทางดังกล่าว โดยหากปรากฏว่าบริษัทจัดการไม่ได้รับคำสั่งลับเปลี่ยนหน่วยลงทุนจากผู้สนับสนุนการขายหรือรับซื้อคืนผ่านทางช่องทางนี้ ให้ถือว่าผู้ถือหน่วยลงทุนยังไม่ได้มีการส่งคำสั่งลับเปลี่ยนหน่วยลงทุนมายังบริษัทจัดการ

(4) ในกรณีที่ผู้ถือหน่วยลงทุนทำการสับเปลี่ยนหน่วยลงทุนออก (Switch out) จากกองทุนนี้ หากจำนวนเงินทั้งหมดที่ได้จากการขายคืนหน่วยลงทุนมีไม่เพียงพอที่จะนำไปซื้อหน่วยลงทุนของกองทุนอื่น (กองทุนปลายทาง) ตามมูลค่าขั้นต่ำที่ระบุไว้ในโครงการของกองทุนปลายทาง บริษัทจัดการจะไม่นำเงินไปซื้อหน่วยลงทุนตามที่ระบุไว้ แต่จะชำระราคาขายคืนหน่วยลงทุนให้แก่ผู้ถือหน่วยลงทุนตามเงื่อนไขที่ผู้ถือหน่วยลงทุนได้ระบุไว้ในคำขอเปิดบัญชีกองทุน ภายใน 5 วันทำการนับแต่วันทำการสับเปลี่ยนหน่วยลงทุนออก โดยมีให้นับรวมวันหยุดทำการในต่างประเทศของผู้ประกอบธุรกิจการจัดการกองทุนต่างประเทศ ที่มีลักษณะในทำนองเดียวกับธุรกิจการจัดการกองทุนรวมและผู้ประกอบธุรกิจที่เกี่ยวข้องในต่างประเทศ ซึ่งจะส่งผลกระทบต่อราคาซื้อขายราคา ทั้งนี้ โดยไม่ต้องแจ้งให้ผู้ถือหน่วยลงทุนทราบล่วงหน้า

ในกรณีที่ผู้ถือหน่วยลงทุนทำการสับเปลี่ยนหน่วยลงทุนเข้า (Switch In) จากกองทุนอื่น (กองทุนต้นทาง) มายังกองทุนนี้ (กองทุนปลายทาง) และจำนวนเงินที่ได้ไม่เพียงพอที่จะนำไปซื้อหน่วยลงทุน บริษัทจัดการยกเว้นให้นำเงินจำนวนดังกล่าวมาซื้อหน่วยลงทุนของกองทุนนี้ตามที่ระบุไว้ในคำสั่งลับเปลี่ยนหน่วยลงทุนได้

(5) ในกรณีที่ผู้ถือหน่วยลงทุนได้ยื่นคำสั่งลับเปลี่ยนหน่วยลงทุนต่อบริษัทจัดการหรือผู้สนับสนุนการขายหรือรับซื้อคืน และบริษัทจัดการหรือผู้สนับสนุนการขายหรือรับซื้อคืนยังไม่สามารถสับเปลี่ยนหน่วยลงทุนของผู้ถือหน่วยลงทุนได้ เนื่องจากอยู่ในระหว่างการดำเนินการของบริษัทจัดการในเรื่อง “การไม่ขายหรือไม่รับซื้อคืนหน่วยลงทุนตามคำสั่งซื้อหรือคำสั่งขายคืนหน่วยลงทุน” และ “การหยุดรับซื้อคืนหน่วยลงทุน” บริษัทจัดการจะถือว่าเป็นคำสั่งลับเปลี่ยนของวันแรกที่จะเปิดทำการสับเปลี่ยนครั้งต่อไป ทั้งนี้ เงื่อนไขการสับเปลี่ยนหน่วยลงทุนข้างต้น อาจเปลี่ยนแปลงได้ภายใต้วิธีการที่บริษัทจัดการเห็นสมควร โดยไม่ต้องแจ้งให้ผู้ถือหน่วยลงทุนทราบล่วงหน้า

(6) ในกรณีที่ผู้ถือหน่วยลงทุนส่งคำสั่งลับเปลี่ยนหน่วยลงทุนให้กับบริษัทจัดการภายหลังเวลาทำการสับเปลี่ยนหน่วยลงทุนในวันทำการซื้อขายใด หรือส่งคำสั่งลับเปลี่ยนหน่วยลงทุนในวันหยุดทำการซื้อขายของกองทุน บริษัทจัดการจะทำรายการสับเปลี่ยนหน่วยลงทุนให้ผู้ถือหน่วยลงทุนในวันทำการซื้อขายถัดไป โดยไม่ต้องแจ้งให้ผู้ถือหน่วยลงทุนทราบล่วงหน้า ทั้งนี้ บริษัทจัดการจะประกาศวันหยุดทำการซื้อขายของกองทุนให้ผู้ถือหน่วยลงทุนทราบล่วงหน้า ณ สถานที่ทำการของบริษัทจัดการและผู้สนับสนุนการขายหรือรับซื้อคืน รวมทั้งประกาศผ่านทางเว็บไซต์ของบริษัทจัดการ

(7) ผู้ถือหน่วยลงทุนที่สั่งลับเปลี่ยนการถือหน่วยลงทุนจะเพิกถอนรายการสับเปลี่ยนหน่วยลงทุนไม่ได้ หากรายการดังกล่าวได้เสร็จสิ้นสมบูรณ์แล้วไม่ว่ากรณีใด ๆ ทั้งสิ้น

(8) ราคาขายและรับซื้อคืนกรณีสับเปลี่ยนการถือหน่วยลงทุน

ในการสับเปลี่ยนการถือหน่วยลงทุนมีหลักเกณฑ์ในการคำนวณดังนี้

(8.1) ในกรณีที่เป็นการกองทุนต้นทางให้ใช้ราคาขายรับซื้อคืนหน่วยลงทุนของสิ้นวันทำการซื้อขายที่ทำรายการสับเปลี่ยนหน่วยลงทุน หักด้วยค่าธรรมเนียมการสับเปลี่ยนการถือหน่วยลงทุนของกองทุนต้นทาง (ถ้ามี) โดยค่าธรรมเนียมดังกล่าวจะนำไปรวมเป็นทรัพย์สินของกองทุนปลายทาง

(8.2) ในกรณีที่เป็นการกองทุนปลายทางให้ใช้ราคาขายหน่วยลงทุนของสิ้นวันทำการซื้อขายที่ทำรายการสับเปลี่ยนหน่วยลงทุน บวกด้วยค่าธรรมเนียมการสับเปลี่ยนการถือหน่วยลงทุนของกองทุนปลายทาง โดยเงินที่ได้จากการสับเปลี่ยนหน่วยลงทุนจะโอนเข้าบัญชีกองทุนปลายทาง ภายใน 5 วันทำการนับแต่วันทำการสับเปลี่ยนหน่วยลงทุน โดยมีให้นับรวมวันหยุดทำการในต่างประเทศของผู้ประกอบธุรกิจการจัดการกองทุนต่างประเทศที่มีลักษณะในทำนองเดียวกับธุรกิจการจัดการกองทุนรวมและผู้ประกอบธุรกิจที่เกี่ยวข้องในต่างประเทศ ซึ่งจะส่งผลกระทบต่อราคาซื้อขายราคา

อนึ่ง มูลค่าหน่วยลงทุนที่ใช้คำนวณราคาขายและรับซื้อคืนในการสับเปลี่ยนการถือหน่วยลงทุนข้างต้นต้องเป็นมูลค่าที่ได้รับการรับรองโดยผู้ดูแลผลประโยชน์แล้ว

## 2. การสับเปลี่ยนหน่วยลงทุนโดยผ่านระบบอินเทอร์เน็ต (abrdn online)

(1) คุณสมบัติของผู้ขอใช้บริการ

บริษัทจัดการจะให้บริการสับเปลี่ยนหน่วยลงทุนผ่านระบบอินเทอร์เน็ตเฉพาะแก่ผู้ถือหน่วยที่ได้รับอนุญาตให้ใช้บริการผ่านระบบอินเทอร์เน็ตจากบริษัทจัดการเรียบร้อยแล้วเท่านั้น

## (2) ขั้นตอนการขอใช้บริการ

ผู้ถือหน่วยที่ประสงค์จะใช้บริการสับเปลี่ยนหน่วยลงทุนผ่านระบบอินเทอร์เน็ตต้องกรอกแบบฟอร์มคำขอใช้บริการผ่านระบบอินเทอร์เน็ต ซึ่งจัดให้มีไว้ที่ทำการของบริษัทจัดการและผู้สนับสนุนการขายหรือรับซื้อคืน หรือสามารถส่งพิมพ์แบบฟอร์มได้จากเว็บไซต์ของบริษัทจัดการ ([www.abrdn.com/Thailand](http://www.abrdn.com/Thailand)) โดยต้องกรอกข้อความให้ชัดเจนและถูกต้องครบถ้วนพร้อมทั้งลงลายมือชื่อผู้ขอใช้บริการในแบบฟอร์มดังกล่าว และส่งกลับมายังบริษัทจัดการเพื่อพิจารณาอนุมัติ

เมื่อบริษัทจัดการพิจารณาอนุมัติคำขอใช้บริการผ่านระบบอินเทอร์เน็ตแล้ว บริษัทจัดการจะดำเนินการจัดส่งรหัสผ่านให้ผู้ถือหน่วยทางไปรษณีย์ตามที่อยู่ที่ผู้ถือหน่วยให้ไว้ หรือทางไปรษณีย์อิเล็กทรอนิกส์ (e-mail) ตามที่อยู่ไปรษณีย์อิเล็กทรอนิกส์ (e-mail address) ที่ผู้ขอใช้บริการให้ไว้ในแบบฟอร์มคำขอใช้บริการผ่านระบบอินเทอร์เน็ต ซึ่งรหัสผ่านนี้ผู้ถือหน่วยจะต้องเก็บรักษาไว้เป็นความลับ โดยบริษัทจัดการจะไม่รับผิดชอบในความเสียหายใด ๆ ที่เกิดจากการที่บุคคลที่ไม่ใช่เจ้าของบัญชีผู้ถือหน่วยลงทุนนำรหัสผ่านไปใช้ทำรายการผ่านระบบอินเทอร์เน็ตของบริษัทจัดการ

## (3) หลักเกณฑ์การให้บริการ

ผู้ถือหน่วยสามารถใช้บริการผ่านระบบอินเทอร์เน็ต ในการสับเปลี่ยนหน่วยลงทุนได้ตลอด 24 ชั่วโมง ทุกวันทำการและวันหยุดทำการ (วันเสาร์ วันอาทิตย์ และวันหยุดนักขัตฤกษ์)

กรณีทำรายการสับเปลี่ยนหน่วยลงทุนภายในเวลา 13.00 น. ของวันทำการซื้อขายหน่วยลงทุนใด จะถือว่าเป็นรายการสับเปลี่ยนของวันทำการซื้อขายหน่วยลงทุนนั้น

กรณีทำรายการสับเปลี่ยนหน่วยลงทุนภายหลังเวลา 13.00 น. เป็นต้นไป ของวันทำการซื้อขายหน่วยลงทุนใด จะถือว่าเป็นรายการสับเปลี่ยนของวันทำการซื้อขายหน่วยลงทุนวันถัดไป

กรณีทำรายการสับเปลี่ยนหน่วยลงทุนในวันหยุดทำการ จะถือว่าเป็นรายการสับเปลี่ยนของวันทำการซื้อขายหน่วยลงทุนวันทำการแรกที่เปิดดำเนินการ บริษัทจัดการจะใช้เวลาจากฐานข้อมูลของบริษัทจัดการเป็นหลักฐานในการอ้างอิงเวลาในการทำรายการของผู้ถือหน่วยเท่านั้น

## (4) เงื่อนไขการให้บริการ

(4.1) ในการสับเปลี่ยนหน่วยลงทุน ผู้ถือหน่วยมีหน้าที่ในการศึกษาและปฏิบัติตามขั้นตอนในการทำรายการตามที่บริษัทจัดการกำหนดให้ครบถ้วน

(4.2) รายการสับเปลี่ยนหน่วยลงทุนที่ทำผ่านระบบอินเทอร์เน็ตโดยใช้รหัสผ่านที่บริษัทจัดการจัดส่งไปให้หรือใช้รหัสผ่านที่มีการแก้ไขเปลี่ยนแปลงทางระบบอินเทอร์เน็ตโดยผู้ถือหน่วย ถือว่ามีผลสมบูรณ์และผูกพันผู้ถือหน่วยเสมือนว่าผู้ถือหน่วยได้ติดต่อขอรับบริการจากบริษัทจัดการหรือผู้สนับสนุนการขายหรือรับซื้อคืนโดยตรงตามวิธีการที่กำหนดไว้ในโครงการและเงื่อนไขการเปิดบัญชีกองทุน

(4.3) กรณีที่ผู้ถือหน่วยได้กดยืนยันความถูกต้องของรายการสับเปลี่ยนหน่วยลงทุนรายการใดในระบบของบริษัทจัดการแล้ว ผู้ถือหน่วยจะไม่สามารถเปลี่ยนแปลงหรือเพิกถอนรายการดังกล่าวได้ หากพ้นเวลา 13.00 น. ของวันที่จะมีผลเป็นการสับเปลี่ยนหน่วยลงทุนนั้น

(4.4) กรณีที่เกิดเหตุขัดข้องทางเทคนิคหรือข้อผิดพลาดในระบบการให้บริการหรือกรณีอื่นใดที่อยู่นอกเหนือความควบคุมของบริษัทจัดการ บริษัทจัดการขอสงวนสิทธิ์ที่จะหยุดการให้บริการผ่านระบบอินเทอร์เน็ตได้ทันที โดยไม่ต้องแจ้งให้ผู้ใช้บริการทราบล่วงหน้า ทั้งนี้ บริษัทจัดการจะดำเนินการแก้ไขกรณีดังกล่าวให้แล้วเสร็จโดยเร็ว



(5) บริษัทจัดการขอสงวนสิทธิที่จะยกเลิกการให้บริการสับเปลี่ยนหน่วยลงทุนทางระบบอินเทอร์เน็ตเป็นการชั่วคราวหรือถาวร ทั้งนี้ บริษัทจัดการจะแจ้งให้ผู้ถือหน่วยและผู้ลงทุนทั่วไปทราบล่วงหน้าไม่น้อยกว่า 5 วันทำการก่อนการดำเนินการดังกล่าวโดยวิธีการปิดประกาศไว้ ณ ที่ทำการของบริษัทจัดการและผู้สนับสนุนการขายหรือรับซื้อคืน รวมทั้งประกาศผ่านทางเว็บไซต์ของบริษัทจัดการ

(6) การให้บริการสับเปลี่ยนหน่วยลงทุนโดยผ่านระบบอินเทอร์เน็ตเป็นเพียงวิธีการสับเปลี่ยนหน่วยลงทุนที่บริษัทจัดการกำหนดเพิ่มเติมขึ้นเพื่อความสะดวกของผู้ถือหน่วยเท่านั้น ดังนั้นในกรณีที่ข้อกำหนดหรือหลักเกณฑ์ใดที่มีได้กล่าวไว้ในส่วนนี้ บริษัทจัดการจะปฏิบัติตามข้อกำหนดและหลักเกณฑ์ที่เกี่ยวข้องตามที่กำหนดไว้ในส่วนอื่นของโครงการ

### 3. การสับเปลี่ยนหน่วยลงทุนผ่านการบริการธุรกรรมทางอิเล็กทรอนิกส์อื่น ๆ

บริษัทจัดการอาจนำเสนอวิธีการสับเปลี่ยนหน่วยลงทุนผ่านทางเครื่องฝากถอนเงินอัตโนมัติ (Automatic Teller Machine) บริการธนาคารทางโทรศัพท์ (Telebanking) หรือผ่านทางสื่ออิเล็กทรอนิกส์อื่นใดในทำนองเดียวกัน เพื่อเป็นการอำนวยความสะดวกให้แก่ผู้ถือหน่วยลงทุนในอนาคต ทั้งนี้ บริษัทจัดการจะปิดประกาศวิธีการสับเปลี่ยนหน่วยลงทุนนั้น ๆ ไว้ ณ ที่ทำการของบริษัทจัดการและผู้สนับสนุนการขายหรือรับซื้อคืนให้ผู้ถือหน่วยลงทุนทราบล่วงหน้า

หนึ่ง เพื่อให้ได้รับสิทธิประโยชน์ทางภาษีจากการลงทุนในกองทุนรวมเพื่อการเลี้ยงชีพ ผู้ลงทุนหรือผู้ถือหน่วยลงทุนจะต้องคำนึงถึงสิทธิประโยชน์ทางภาษีตามเงื่อนไขที่กรมสรรพากรกำหนด โดยหากผู้ถือหน่วยลงทุนมีการสับเปลี่ยนหน่วยลงทุนที่ไม่เป็นไปตามเงื่อนไขดังกล่าว จะต้องเสียสิทธิประโยชน์ทางด้านภาษีและจะต้องชำระคืนเงินภาษีที่ได้รับลดหย่อนและเงินเพิ่มให้แก่กรมสรรพากร

การสับเปลี่ยนหน่วยลงทุนออกจากกองทุนรวมเพื่อการเลี้ยงชีพ (กองทุนต้นทาง) ไปยังกองทุนรวมทั่วไป (กองทุนปลายทาง) ผู้ถือหน่วยลงทุนจะต้องคำนึงถึงเงื่อนไขสิทธิประโยชน์ทางภาษีที่ผู้ลงทุนจะได้รับจากการลงทุนว่าการขายคืนหน่วยลงทุนทำได้เมื่อผู้ลงทุนอายุไม่ต่ำกว่า 55 ปี และจะต้องมีการถือครองหน่วยลงทุนไม่น้อยกว่า 5 ปี หรือเป็นไปตามหลักเกณฑ์อื่นใดตามที่กฎหมายกำหนด โดยหากผู้ถือหน่วยลงทุนมีการสับเปลี่ยนหน่วยลงทุนออกไปยังกองทุนรวมทั่วไปก่อนเงื่อนไขดังกล่าว จะต้องเสียสิทธิประโยชน์ทางด้านภาษีและจะต้องชำระคืนเงินภาษีที่ได้รับลดหย่อนและเงินเพิ่มให้แก่กรมสรรพากร

ผู้ถือหน่วยลงทุนสามารถสับเปลี่ยนหน่วยลงทุนได้ ดังต่อไปนี้

#### (1) การสับเปลี่ยนหน่วยลงทุนภายใต้การบริหารของบริษัทจัดการ

ผู้ถือหน่วยลงทุนสามารถสับเปลี่ยนการถือหน่วยลงทุนระหว่างกองทุนรวมเพื่อการเลี้ยงชีพตามที่บริษัทจัดการกำหนด ซึ่งอยู่ภายใต้การบริหารของบริษัทจัดการได้ตามหลักเกณฑ์ เงื่อนไข และวิธีการตามที่สำนักงาน ก.ล.ต. และกฎหมายที่เกี่ยวข้องกำหนด

การสับเปลี่ยนการถือหน่วยลงทุนดังกล่าว หมายถึง การขายคืนหน่วยลงทุนของกองทุนรวมเพื่อการเลี้ยงชีพ (“กองทุนเปิดต้นทาง”) เพื่อซื้อหน่วยลงทุนของกองทุนรวมเพื่อการเลี้ยงชีพ อีกกองทุนหนึ่ง (“กองทุนเปิดปลายทาง”) ตามเงื่อนไขที่ระบุในหนังสือชี้ชวน โดยบริษัทจัดการหรือผู้สนับสนุนการขายหรือรับซื้อคืนจะดำเนินการนำเงินค่าขายคืนหน่วยลงทุนจากกองทุนเปิดต้นทางไปชำระค่าซื้อหน่วยลงทุนของกองทุนเปิดปลายทาง ทั้งนี้ บริษัทจัดการจะแจ้งให้ผู้ถือหน่วยลงทุนทราบถึงกองทุนที่สามารถสับเปลี่ยนหน่วยลงทุนผ่านทางเว็บไซต์ของบริษัทจัดการ

#### (2) การสับเปลี่ยนหน่วยลงทุนระหว่างบริษัทจัดการอื่น

(ก) กรณีที่กองทุนรวมเพื่อการเลี้ยงชีพภายใต้การบริหารของบริษัทจัดการ เป็นกองทุนเปิดต้นทาง การสับเปลี่ยนหน่วยลงทุนดังกล่าว หมายถึง การขายคืนหน่วยลงทุนของกองทุนรวมเพื่อการเลี้ยงชีพ ภายใต้การบริหารของบริษัทจัดการ (“กองทุนเปิดต้นทาง”) เพื่อซื้อหน่วยลงทุนของกองทุนรวมเพื่อการเลี้ยงชีพที่อยู่ภายใต้การบริหารของบริษัทจัดการอื่น (“กองทุนเปิดปลายทาง”) ตามเงื่อนไขที่ระบุในหนังสือชี้ชวน

การสับเปลี่ยนหน่วยลงทุนกรณีข้างต้น บริษัทจัดการจะโอนเงินลงทุนในหน่วยลงทุนพร้อมด้วยผลประโยชน์ทั้งหมดภายใน 5 วันทำการนับแต่วันที่รับคำสั่งจากผู้ถือหน่วยลงทุน โดยมีให้นับรวมวันหยุดทำการในต่างประเทศของผู้ประกอบธุรกิจการจัดการกองทุนต่างประเทศ ที่มีลักษณะในทำนอง

เดียวกับธุรกิจการจัดการกองทุนรวมและผู้ประกอบธุรกิจที่เกี่ยวข้องในต่างประเทศ ซึ่งจะส่งผลกระทบต่อค่าธรรมเนียม ค่าธรรมเนียมในกรณีที่สำนักงาน ก.ล.ต. มีประกาศกำหนดเป็นอย่างอื่น

(ข) กรณีที่กองทุนรวมเพื่อการเลี้ยงชีพภายใต้การบริหารของบริษัทจัดการเป็นกองทุนเปิดปลายทาง การสับเปลี่ยนการถือหน่วยลงทุนดังกล่าว หมายถึง การขายคืนหน่วยลงทุนของกองทุนรวมเพื่อการเลี้ยงชีพภายใต้การบริหารของบริษัทจัดการอื่น (“กองทุนเปิดต้นทาง”) เพื่อซื้อหน่วยลงทุนของกองทุนรวมเพื่อการเลี้ยงชีพภายใต้การบริหารของบริษัทจัดการ (“กองทุนเปิดปลายทาง”)

ผู้ลงทุนจะต้องดำเนินการให้บริษัทจัดการอื่นของกองทุนเปิดต้นทางชำระเงินที่ได้จากการขายคืนหน่วยลงทุนของกองทุนเปิดต้นทางเข้าบัญชีเงินฝากที่บริษัทจัดการได้เปิดไว้ (“กองทุนเปิดปลายทาง”) รวมทั้งดำเนินการให้มีการจัดทำและส่งมอบเอกสารหลักฐานการสับเปลี่ยนหน่วยลงทุนให้แก่บริษัทจัดการ

การสับเปลี่ยนหน่วยลงทุนกรณีข้างต้น ผู้ถือหน่วยลงทุนหรือผู้ลงทุนจะต้องสับเปลี่ยนหน่วยลงทุนมายังกองทุนปลายทางภายใน 5 วันทำการนับตั้งแต่วันที่ถัดจากวันที่มีคำสั่งให้บริษัทจัดการสับเปลี่ยนหน่วยลงทุนออกจากกองทุนต้นทางนั้น ลงทุน โดยมีให้นับรวมวันหยุดทำการในต่างประเทศของผู้ประกอบธุรกิจการจัดการกองทุนต่างประเทศ ที่มีลักษณะในการทำงานเดียวกับธุรกิจการจัดการกองทุนรวมและผู้ประกอบธุรกิจที่เกี่ยวข้องในต่างประเทศ ซึ่งจะส่งผลกระทบต่อค่าธรรมเนียม ค่าธรรมเนียมในกรณีที่สำนักงาน ก.ล.ต. ประกาศกำหนดเป็นอย่างอื่น โดยผู้ลงทุนหรือผู้ถือหน่วยลงทุนจะต้องดำเนินการให้บริษัทจัดการอื่นของกองทุนต้นทาง ชำระเงินที่ได้จากการขายคืนหน่วยลงทุนของกองทุนต้นทางเข้าบัญชีเงินฝากที่บริษัทจัดการเปิดไว้ รวมทั้งดำเนินการให้มีการจัดทำและส่งมอบหลักฐานการสับเปลี่ยนหน่วยลงทุนให้แก่บริษัทจัดการ

เมื่อบริษัทจัดการดำเนินการสับเปลี่ยนหน่วยลงทุนออกแล้ว นายทะเบียนจะจัดทำและจัดส่งหนังสือรับรองการโอนหน่วยลงทุนในกองทุนรวมเพื่อการเลี้ยงชีพที่ผู้ถือหน่วยลงทุนขายคืนเพื่อไปลงทุนในกองทุนรวมเพื่อการเลี้ยงชีพอื่น โดยมีรายการตามหลักเกณฑ์ที่สมาคมบริษัทจัดการลงทุน และ/หรือสำนักงาน ก.ล.ต. และ/หรือหน่วยงานที่เกี่ยวข้องประกาศกำหนด และจะจัดส่งหนังสือดังกล่าว พร้อมเช็คค่าขายคืนหน่วยลงทุน หรือเงินโอนค่าขายคืนหน่วยลงทุน หรือวิธีการอื่นใดในการชำระค่าขายคืนหน่วยลงทุนในกองทุนรวมเพื่อการเลี้ยงชีพ ไปยังกองทุนรวมเพื่อการเลี้ยงชีพอื่น ภายใน 5 วันทำการ นับตั้งแต่วันที่บริษัทจัดการหรือผู้สนับสนุนการขายหรือรับซื้อคืนได้รับคำสั่งสับเปลี่ยนหน่วยลงทุนที่สมบูรณ์แล้ว เพื่อเป็นข้อมูลในการจัดทำทะเบียนผู้ถือหน่วยลงทุนต่อเนื่อง และเพื่อให้ผู้ลงทุนเก็บไว้เป็นหลักฐานที่จะให้เจ้าพนักงานประเมินของกรมสรรพากรตรวจสอบได้

### (3) การสับเปลี่ยนหน่วยลงทุนระหว่างกองทุนรวมอื่นภายใต้การบริหารของบริษัทจัดการ

การสับเปลี่ยนหน่วยลงทุนดังกล่าว หมายถึง การขายคืนหน่วยลงทุนของกองทุนอื่นใดภายใต้การบริหาร (“กองทุนเปิดต้นทาง”) เพื่อซื้อหน่วยลงทุนของกองทุนรวมเพื่อการเลี้ยงชีพ (“กองทุนเปิดปลายทาง”) ที่อยู่ภายใต้การบริหารของบริษัทจัดการ ตามเงื่อนไขที่ระบุในโครงการจัดการ และ/หรือหนังสือชี้ชวน

บริษัทจัดการจะดำเนินการนำเงินค่าขายคืนหน่วยลงทุน ซึ่งได้หักค่าธรรมเนียมการสับเปลี่ยนหน่วยลงทุนออกจากกองทุนเปิดต้นทาง (ถ้ามี) และหักส่วนต่างค่ารับซื้อคืนหน่วยลงทุน (ถ้ามี) ไปชำระค่าซื้อหน่วยลงทุนของกองทุนเปิดปลายทาง โดยใช้ราคาขายและเงื่อนไขตามที่ระบุไว้ในหนังสือชี้ชวน

บริษัทจัดการอาจเปลี่ยนแปลงเพิ่มเติมการสับเปลี่ยนหน่วยลงทุนได้ โดยขึ้นอยู่กับดุลยพินิจของบริษัทจัดการ และจะแจ้งให้ผู้ถือหน่วยลงทุนทราบผ่านทางเว็บไซต์ของบริษัทจัดการ

### (4) แนวทางการใช้ดุลยพินิจของบริษัทจัดการในการโอนย้ายการลงทุนของผู้ถือหน่วยลงทุนของกองทุนรวมเพื่อการเลี้ยงชีพ ไปยังกองทุนรวมเพื่อการเลี้ยงชีพอื่น เมื่อปรากฏเหตุเลิกกองทุนตามที่กำหนดไว้ในข้อผูกพัน

บริษัทจัดการจะดำเนินการเพื่อแจ้งให้ผู้ถือหน่วยลงทุนที่มีชื่ออยู่ในทะเบียนผู้ถือหน่วยลงทุนทราบโดยทางไปรษณีย์หรือไปรษณีย์อิเล็กทรอนิกส์ (email) และ/หรือวิธีการอื่นใดตามที่สำนักงาน ก.ล.ต. ประกาศกำหนด รวมทั้งจะแจ้งให้ผู้ดูแลผลประโยชน์ และสำนักงาน ก.ล.ต. ผ่านระบบที่จัดไว้บนเว็บไซต์ของสำนักงาน ก.ล.ต. ทราบ ภายใน 3 วันทำการนับแต่วันเกิดเหตุการณ์ดังกล่าว ทั้งนี้ บริษัทจัดการจะดำเนินการโอนย้ายการลงทุนของผู้ถือหน่วยลงทุนไปยังกองทุนรวมเพื่อการเลี้ยงชีพอื่นที่มีนโยบายการลงทุนเดียวกัน หรือมีความเสี่ยงที่ใกล้เคียงกับกองทุนรวมเพื่อการเลี้ยงชีพเดิม หรือไปยังกองทุนรวมเพื่อการเลี้ยงชีพที่มีความเสี่ยงต่ำสุด ทั้งนี้ ขึ้นอยู่กับดุลยพินิจของบริษัทจัดการ โดยไม่เก็บค่าธรรมเนียมการขายหรือรับซื้อคืนหน่วยลงทุนจากผู้ถือหน่วยลงทุน



## เครื่องมือบริหารความเสี่ยงด้านสภาพคล่องของกองทุนรวม

การกำหนดเงื่อนไขหรือข้อจำกัดในการรับคำสั่งขายคืนหน่วยลงทุน (Redemption Gate)

- กองทุนรวมทั่วไป

เพดานการขายคืนหน่วยลงทุนไม่ต่ำกว่าร้อยละ 10.00 ของมูลค่าทรัพย์สินสุทธิของกองทุนรวม โดยบริษัทจัดการจะใช้เพดานการขายคืนหน่วยลงทุนไม่เกิน 10 วันทำการ ในทุกรอบเวลา 90 วัน

รายละเอียดเพิ่มเติม

บริษัทจัดการอาจพิจารณาใช้การกำหนดเพดานการขายคืนหน่วยลงทุน (Redemption Gate) ได้ในกรณีที่เกิดสถานการณ์ไม่ปกติ หรือประเมินว่าสถานการณ์อาจจะไม่ปกติ โดยบริษัทจัดการจะพิจารณาจากปัจจัยต่าง ๆ ที่เกี่ยวข้อง ได้แก่ กองทุนมีการขายคืนหน่วยลงทุนมากกว่า Redemption Gate ที่กองทุนกำหนด, กองทุนมีการขายคืนหน่วยลงทุนในปริมาณที่ผิดปกติ, สภาพคล่องของกองทุนไม่สอดคล้องกับปริมาณการขายคืนหน่วยลงทุนของกองทุน, สภาพคล่องของกองทุนผิดปกติ, ความผันผวนในตลาดซื้อขายทรัพย์สิน, ภาวะที่ตลาดซื้อขายทรัพย์สินมีความผันผวนหรือสภาพคล่องผิดปกติ, ภาวะสภาพคล่องของตลาดซื้อขายทรัพย์สินที่ลดลงจากปกติ, หรือมีเหตุการณ์หรือปัจจัยอื่น ๆ ที่ส่งผลกระทบต่อสภาพคล่องของหลักทรัพย์ที่กองทุนลงทุน ทั้งนี้ บริษัทจัดการอาจพิจารณาใช้ Redemption Gate ที่แตกต่างกันในแต่ละวันทำการที่มีการใช้เครื่องมือนี้ได้ และสามารถกำหนดเงื่อนไขเพื่อป้องกันสถานการณ์ที่ไม่ปกติด้วย Gate Threshold ได้

ในกรณีที่บริษัทจัดการกำหนดเงื่อนไขเพื่อป้องกันสถานการณ์ที่ไม่ปกติด้วย Gate Threshold ในกรณีดังกล่าว Redemption Gate จะใช้เฉพาะวันทำการซื้อขายใดที่สัดส่วนของมูลค่าซื้อขายหน่วยลงทุนสุทธิของกองทุนเทียบกับมูลค่าทรัพย์สินสุทธิทั้งหมดของกองทุนมีค่าเท่ากับหรือมากกว่า Gate Threshold ที่บริษัทจัดการกำหนด ทั้งนี้ รายละเอียดวิธีการคำนวณเป็นไปตามวิธีที่บริษัทจัดการกำหนด

บริษัทจัดการจะพิจารณากำหนดวิธีการรับซื้อคืนหน่วยลงทุนตาม Redemption Gate โดยการเฉลี่ยตามสัดส่วน (pro rata basis) ของคำสั่งรับซื้อคืนหน่วยลงทุนและสับเปลี่ยนหน่วยลงทุนออก ณ วันที่ใช้ Redemption Gate สำหรับคำสั่งรับซื้อคืนหน่วยลงทุนและสับเปลี่ยนหน่วยลงทุนออกส่วนที่เหลือนั้น บริษัทจัดการจะนำไปทราเวลารายการในวันทำการถัดไป รวมกับคำสั่งรับซื้อคืนหน่วยลงทุนและสับเปลี่ยนหน่วยลงทุนออกใหม่ ตามสัดส่วน (pro rata basis) ทั้งนี้ โดยไม่มีการจัดลำดับก่อนหลังของคำสั่งรับซื้อคืนหน่วยลงทุนและสับเปลี่ยนหน่วยลงทุนออก หรือบริษัทจัดการอาจเปิดให้มีการยกเลิกคำสั่งรับซื้อคืนหน่วยลงทุนและสับเปลี่ยนหน่วยลงทุนออกส่วนที่เหลือจากผู้ถือหน่วยลงทุนที่ส่งคำสั่งดังกล่าวได้เมื่อบริษัทจัดการจัดทำระบบงานรองรับแล้วเสร็จ โดยจะปิดประกาศให้ทราบล่วงหน้า ณ สำนักงานของบริษัทจัดการ และลงประกาศในเว็บไซต์ของบริษัทจัดการ และบริษัทจัดการขอสงวนสิทธิ์ที่จะนำข้อมูลของหน่วยลงทุนทุกชนิดมาใช้ในการพิจารณา และ/หรือตัดสินใจเรื่องต่าง ๆ ที่เกี่ยวข้องกับการใช้เครื่องมือ Redemption Gate ในวันทำการนั้น

ทั้งนี้ บริษัทจัดการขอสงวนสิทธิ์ที่จะเปลี่ยนแปลงแนวทางการดำเนินการระหว่างการทำ Redemption Gate ได้แก่ การยกเลิก Redemption Gate ก่อนระยะเวลาที่กำหนด หรือการใช้เครื่องมืออื่นแทน Redemption Gate (ถ้ามี) ในกรณีที่ไม่สามารถชำระค่าขายคืนหน่วยลงทุนในส่วนที่เหลือได้ บริษัทจัดการอาจยกเลิกคำสั่งขายคืนหน่วยลงทุนและสับเปลี่ยนหน่วยลงทุนออกทั้งหมดที่ค้างอยู่ในรายการ และแจ้งให้ผู้ถือหน่วยลงทุนที่ถูกยกเลิกคำสั่งโดยไม่ชักช้า

อนึ่ง บริษัทจัดการจะทำการรับซื้อคืนหน่วยลงทุนและสับเปลี่ยนหน่วยลงทุนออกไม่เกิน Redemption Gate ตามราคาซื้อคืนหน่วยลงทุน ณ วันทำการรับซื้อคืนหน่วยลงทุน และบริษัทจัดการขอสงวนสิทธิ์ที่จะรับซื้อคืนหน่วยลงทุนหรือสับเปลี่ยนหน่วยลงทุนเกินกว่า Redemption Gate ที่ประกาศใช้ได้

บริษัทจัดการอาจพิจารณากำหนด Redemption Gate และ Gate Period ในแต่ละครั้งแตกต่างกันได้ แต่ Redemption Gate จะไม่ต่ำกว่า Redemption Gate ขั้นต่ำ และ Gate Period จะไม่มากกว่าระดับเพดานที่ระบุไว้ในโครงการ

บริษัทจัดการขอสงวนสิทธิ์ที่จะปรับเพิ่มหรือลดอัตรา Gate Threshold ตามที่บริษัทจัดการเห็นสมควร โดยจะปรับลดไม่ต่ำกว่า Redemption Gate ขั้นต่ำที่ระบุไว้ในโครงการ ทั้งนี้ รายละเอียดวิธีการคำนวณเป็นไปตามวิธีที่บริษัทจัดการกำหนด

ในกรณีที่มีการใช้เครื่องมือ Redemption Gate นี้ บริษัทจัดการอาจใช้ร่วมกับเครื่องมือในการบริหารความเสี่ยงสภาพคล่องอื่นได้ และเมื่อมีการใช้ Redemption Gate บริษัทจัดการจะแจ้งให้ผู้ถือหน่วยลงทุนทราบโดยไม่ชักช้า

- กองทุนรวม Feeder Fund

เมื่อกองทุนปลายทางมีการใช้ Redemption Gate บริษัทจัดการจะพิจารณาดำเนินการให้สอดคล้องกับกองทุนปลายทาง

รายละเอียดเพิ่มเติม

ในกรณีที่กองทุนปลายทางมีการใช้เครื่องมือ Redemption Gate บริษัทจัดการอาจใช้ดุลยพินิจในการใช้เครื่องมือ Redemption Gate ให้สอดคล้องกับกองทุนปลายทาง โดยอาจพิจารณากำหนดเพดานการขายคืนหน่วยลงทุน และ/หรือระยะเวลาที่ใช้ Redemption Gate ให้สอดคล้องกับกองทุนปลายทาง ทั้งนี้ ภายใต้อข้อมูลที่กองทุนปลายทางเปิดเผย

การไม่ขายหรือไม่รับซื้อคืนหน่วยลงทุนตามคำสั่งที่รับไว้หรือจะหยุดรับคำสั่งซื้อหรือคำสั่งขายคืนหน่วยลงทุน (suspension of dealing)

บริษัทจัดการกองทุนรวมสามารถดำเนินการได้สูงสุดไม่เกิน 1 วันทำการ เว้นแต่จะได้รับการผ่อนผันเวลาดังกล่าวจากสำนักงาน ก.ล.ต. โดยบริษัทจัดการกองทุนรวมพิจารณาแล้ว มีความเชื่อโดยสุจริตและสมเหตุสมผลว่า จำเป็นต้องระงับการซื้อขายหน่วยลงทุนโดยได้รับความเห็นชอบจากผู้ดูแลผลประโยชน์ กรณีเกิดเหตุตามประกาศคณะกรรมการกำกับหลักทรัพย์ และตลาดหลักทรัพย์กำหนด

บริษัทจัดการกองทุนรวมจะไม่ขายหรือไม่รับซื้อคืนหน่วยลงทุนตามคำสั่งที่รับไว้แล้วหรือจะหยุดรับคำสั่งซื้อหรือคำสั่งขายคืนหน่วยลงทุน (suspension of dealing) ในกรณีใดกรณีหนึ่ง ดังนี้

(ก) ตลาดหลักทรัพย์ไม่สามารถเปิดทำการซื้อขายได้ตามปกติ

(ข) บริษัทจัดการกองทุนรวมพิจารณาแล้ว มีความเชื่อโดยสุจริตและสมเหตุสมผลว่าจำเป็นต้องระงับการซื้อหน่วยลงทุนโดยได้รับความเห็นชอบของผู้ดูแลผลประโยชน์ อันเนื่องจากเหตุจำเป็นตามกรณีใดกรณีหนึ่งดังนี้ ทั้งนี้ การระงับการซื้อขายหน่วยลงทุนต้องไม่เกินกว่า 5 วันทำการ เว้นแต่จะได้รับการผ่อนผันเวลาดังกล่าวจากสำนักงาน

- (1) ไม่สามารถจำหน่าย จ่าย โอน หลักทรัพย์หรือทรัพย์สินของกองทุนรวมได้อย่างสมเหตุสมผล
- (2) ไม่สามารถคำนวณมูลค่าทรัพย์สินของกองทุนรวมได้อย่างเป็นธรรมและเหมาะสม
- (3) มีเหตุจำเป็นอื่นใดเพื่อคุ้มครองประโยชน์ของผู้ถือหน่วยลงทุนโดยรวม

ในกรณีที่มีการระงับซื้อขายหน่วยลงทุนตาม (ข) วรรคหนึ่ง ให้บริษัทจัดการกองทุนรวมแจ้งให้สำนักงานทราบโดยทันที ทั้งนี้ หากเป็นการระงับการซื้อขายหน่วยลงทุนเกินกว่า 1 วันทำการ สำนักงานอาจพิจารณาสั่งการให้บริษัทจัดการกองทุนรวมดำเนินการโดยประการใด ๆ เพื่อคุ้มครองประโยชน์ของผู้ถือหน่วยลงทุนโดยรวมหรือเพื่อลดผลกระทบต่อบริษัทจัดการกองทุนรวม

(ค) กองทุนรวมได้ลงทุนในหลักทรัพย์หรือทรัพย์สินในต่างประเทศ และมีเหตุการณ์อย่างใดอย่างหนึ่งดังนี้เกิดขึ้น ซึ่งก่อให้เกิดผลกระทบต่อกองทุนรวมอย่างมีนัยสำคัญ

- (1) ตลาดซื้อขายหลักทรัพย์ที่กองทุนรวมลงทุนไม่สามารถเปิดทำการซื้อขายได้ตามปกติ ทั้งนี้ เฉพาะในกรณีที่กองทุนรวมลงทุนในหลักทรัพย์ที่ซื้อขายในตลาดซื้อขายหลักทรัพย์แห่งนั้นเกินกว่าร้อยละ 10 ของมูลค่าทรัพย์สินสุทธิของกองทุนรวม
- (2) มีเหตุการณ์ที่ทำให้ไม่สามารถแลกเปลี่ยนเงินตราต่างประเทศได้อย่างเสรี และทำให้ไม่สามารถโอนเงินออกจากประเทศหรือรับโอนเงินจากต่างประเทศได้ตามปกติ
- (3) มีเหตุที่ทำให้กองทุนรวมไม่ได้รับชำระเงินจากหลักทรัพย์หรือทรัพย์สินที่ลงทุนไว้ตามกำหนดเวลาปกติ ซึ่งเหตุดังกล่าวอยู่เหนือการควบคุมของบริษัทจัดการกองทุนรวมและผู้ดูแลผลประโยชน์เห็นชอบด้วยแล้ว

การกำหนดวิธีการคำนวณมูลค่าหน่วยลงทุนในกรณีทรัพย์สินที่กองทุนรวม มีการลงทุนโดยมีนัยสำคัญต่อมูลค่าทรัพย์สินของกองทุนรวม ประสบปัญหาขาดสภาพคล่อง หรือไม่อาจจำหน่ายได้ด้วยราคาที่สมเหตุสมผล เมื่อได้รับความเห็นชอบจากผู้ดูแลผลประโยชน์ บริษัทจัดการสามารถใช่วิธีการคำนวณมูลค่า หน่วยลงทุนโดยบันทึกมูลค่าทรัพย์สินดังกล่าวเป็น 0 และให้ผู้ถือหน่วยลงทุนที่มีชื่ออยู่ในทะเบียน ณ วันที่ได้บันทึกมูลค่าดังกล่าวเป็นผู้มีสิทธิที่จะได้รับเงินภายหลังจากที่สามารถจำหน่ายทรัพย์สินนั้นได้ (side pocket)

## สิทธิและข้อจำกัดของผู้ถือหน่วยลงทุน

## เงื่อนไขที่ผู้ถือหน่วยลงทุนของกองทุนรวมนี้อาจถูกจำกัดสิทธิ

การใช้สิทธิออกเสียงในกรณีที่มีการแก้ไขโครงการจัดการกองทุน โดยการขอมติจากผู้ถือหน่วยลงทุน

ในกรณีที่ผู้ถือหน่วยลงทุนถือหน่วยลงทุนเกินกว่า 1 ใน 3 ของจำนวนหน่วยลงทุนที่จำหน่ายได้แล้วทั้งหมดของกองทุนรวม บริษัทจัดการ หรือบริษัท หลักทรัพย์ที่เป็นเจ้าของบัญชีแบบไม่เปิดเผยชื่อผู้ถือหน่วยลงทุน (omnibus account) จะไม่นับคะแนนเสียงส่วนที่เกินดังกล่าว

## ข้อมูลจำนวนบุคคลที่ถือหน่วยลงทุนเกินข้อจำกัดในการใช้สิทธิออกเสียงที่มีแนวโน้มว่าจะเกิดขึ้น (ถ้ามี)

ผู้ลงทุนสามารถตรวจสอบข้อมูลการถือหน่วยลงทุนเกิน 1 ใน 3 ได้ที่เว็บไซต์ของบริษัทจัดการ ([www.abrdn.com/Thailand](http://www.abrdn.com/Thailand))

## วิธีการโอนหน่วยลงทุน และข้อจำกัดการโอนหน่วยลงทุน

## วิธีการโอนหน่วยลงทุน

ไม่มี

## ข้อจำกัดการโอนหน่วยลงทุน

หน่วยลงทุนของกองทุนรวมเพื่อการเลี้ยงชีพนี้จะนำไปจำหน่าย จ่ายโอน จำนำ หรือนำไปประกันมิได้ ผู้ถือหน่วยลงทุนจึงไม่มีสิทธิที่จะโอนเปลี่ยนมือ หน่วยลงทุนได้

## การออกและส่งมอบหลักฐานแสดงสิทธิในหน่วยลงทุน

## รูปแบบของเอกสารแสดงสิทธิในหน่วยลงทุน

- หนังสือรับรองสิทธิในหน่วยลงทุน
- ระบบไร้ใบหน่วยลงทุน

## เงื่อนไขในการออกเอกสารแสดงสิทธิในหน่วยลงทุนและระยะเวลาการส่งมอบ :

บริษัทจัดการใช้ระบบไร้ใบหน่วยลงทุน (scriptless)

บริษัทจะออกเอกสารแสดงสิทธิในหน่วยลงทุนในรูปแบบใดรูปแบบหนึ่งให้กับผู้ถือหน่วยลงทุน โดยจะดำเนินการดังนี้

(1) ภายหลังจากการเสนอขายครั้งแรก นายทะเบียนหน่วยลงทุนจะดำเนินการให้มีการแจ้งชื่อผู้สั่งซื้อหน่วยลงทุนที่ได้รับการจัดสรรหน่วยลงทุนเป็นผู้ถือหน่วยลงทุนในทะเบียนผู้ถือหน่วยลงทุน และออกหนังสือรับรองสิทธิในหน่วยลงทุนเพื่อจัดส่งทางไปรษณีย์ให้แก่ผู้ถือหน่วยลงทุนภายใน 15 วันนับแต่วันสิ้นสุดระยะเวลาการเสนอขายครั้งแรก

(2) บริษัทจัดการจะดำเนินการให้มีการออกหนังสือรับรองสิทธิในหน่วยลงทุนให้กับผู้ถือหน่วยลงทุนทุกครั้งที่มีการทำรายการซื้อ และ/หรือขายคืนหน่วยลงทุน ภายใน 2 วันทำการนับตั้งแต่วันที่ทำการซื้อ และ/หรือขายคืนหน่วยลงทุนโดยทางไปรษณีย์อิเล็กทรอนิกส์ตามที่อยู่ไปรษณีย์ทางอิเล็กทรอนิกส์ที่ผู้ถือหน่วยลงทุนให้ไว้ เว้นแต่ผู้ถือหน่วยลงทุนระบุให้จัดส่งทางไปรษณีย์ หรือผู้ถือหน่วยลงทุนไม่ได้ให้ที่อยู่ไปรษณีย์อิเล็กทรอนิกส์แก่บริษัทจัดการ

ดังนั้น บริษัทจัดการจะถือเอายอดคงเหลือของหน่วยลงทุนที่ปรากฏในทะเบียนผู้ถือหน่วยลงทุนและในหนังสือรับรองสิทธิในหน่วยลงทุนที่จัดส่งให้ผู้ถือหน่วยลงทุนฉบับล่าสุดเป็นรายการที่เป็นปัจจุบันและถูกต้อง

ในกรณีที่ผู้ถือหน่วยลงทุนตั้งแต่ 2 คนขึ้นไปแต่ไม่เกิน 4 คน ถือหน่วยลงทุนร่วมกัน บริษัทจัดการจะจัดแจ้งชื่อผู้ถือหน่วยลงทุนเหล่านั้นเป็นผู้ถือหน่วยลงทุนร่วมกันในทะเบียนผู้ถือหน่วยลงทุน และเป็นผู้รับเงินจากการขายคืนหน่วยลงทุนร่วมกัน โดยจะถือเอาบุคคลที่มีชื่อแรกในคำขอเปิดบัญชีกองทุนเปิดเป็นผู้ใช้สิทธิในการออกเสียงและผู้เสียภาษีเงินได้จากเงินปันผล

(3) บริษัทจัดการจะดำเนินการให้มีการออกและส่งมอบรายงานการถือหน่วยลงทุนซึ่งได้รับการปรับปรุงรายการให้เป็นปัจจุบัน ณ วันทำการสุดท้ายของทุกเดือนหรือทุกไตรมาสตามปีปฏิทินให้แก่ผู้ถือหน่วยลงทุนที่มีชื่อปรากฏอยู่ในสมุดทะเบียนผู้ถือหน่วยลงทุน ณ วันทำการสุดท้ายของทุกเดือนหรือทุกไตรมาส

อนึ่ง ในกรณีที่ผู้ถือหน่วยลงทุนรายใดมีจำนวนหน่วยลงทุนในบัญชีลดลงเหลือต่ำกว่า 500 หน่วย บริษัทจัดการสงวนสิทธิที่จะไม่จัดส่งรายงานดังกล่าว

(4) หากปรากฏข้อผิดพลาดในหนังสือรับรองสิทธิในหน่วยลงทุน หรือรายงานการถือหน่วยลงทุน ผู้ถือหน่วยลงทุนจะต้องทำการทักท้วงข้อผิดพลาดภายใน 7 วันทำการ นับแต่วันที่ได้รับเอกสารดังกล่าว มิฉะนั้นให้สันนิษฐานไว้ก่อนว่าหนังสือรับรองสิทธิในหน่วยลงทุนและรายงานการถือหน่วยลงทุนดังกล่าวถูกต้อง

(5) บริษัทจัดการขอสงวนสิทธิในการออกใบสำคัญหน่วยลงทุนให้กับผู้ถือหน่วยลงทุน เฉพาะกรณีที่ผู้ถือหน่วยลงทุนประสงค์จะนำหน่วยลงทุนไปเป็นหลักประกันการกู้เงินกับสถาบันการเงินเท่านั้น

#### เอกสารแสดงสิทธิทางภาษี/การใช้สิทธิยกเว้นภาษีเงินได้:

1. สำหรับการซื้อหน่วยลงทุนในกองทุนรวมเพื่อการเลี้ยงชีพตั้งแต่วันที่ 1 มกราคม 2565 เป็นต้นไป ผู้ซื้อหน่วยลงทุนต้องแจ้งความประสงค์ที่จะใช้สิทธิยกเว้นภาษีเงินได้ต่อบริษัทจัดการภายในวันทำการสุดท้ายของปีที่มีการซื้อหน่วยลงทุนนั้น

เมื่อได้รับแจ้งความประสงค์ตามวรรคหนึ่งแล้ว บริษัทจัดการจะส่งข้อมูลของผู้ซื้อหน่วยลงทุนต่อกรมสรรพากรตามรูปแบบและวิธีการที่กรมสรรพากรกำหนด

2. บริษัทจัดการจะจัดทำและจัดส่งเอกสารหนังสือรับรองการซื้อหน่วยลงทุนในกองทุนรวมเพื่อการเลี้ยงชีพตามกฎหมายว่าด้วยหลักทรัพย์และตลาดหลักทรัพย์ให้แก่ผู้ซื้อหน่วยลงทุนทุกสิ้นปีปฏิทินที่มีการซื้อขายหน่วยลงทุน เพื่อให้ผู้ซื้อหน่วยลงทุนในกองทุนรวมเพื่อการเลี้ยงชีพนำหนังสือรับรองนั้นแนบเป็นหลักฐานพร้อมกับการยื่นแบบภาษีเงินได้ตามที่กฎหมายกำหนด

3. บริษัทจัดการจะจัดทำและนำส่งหนังสือรับรองการโอนหน่วยลงทุนในกองทุนรวมเพื่อการเลี้ยงชีพ ตามกฎหมายว่าด้วยหลักทรัพย์และตลาดหลักทรัพย์ให้แก่ผู้ถือหน่วยลงทุนที่ทำการสับเปลี่ยนหน่วยลงทุนจากกองทุนไปยังกองทุนรวมเพื่อการเลี้ยงชีพอื่น เพื่อให้ผู้ถือหน่วยลงทุนแนบพร้อมหนังสือรับรองการซื้อหน่วยลงทุนในกองทุนรวมเพื่อการเลี้ยงชีพ ในการขอสิทธิประโยชน์ทางภาษี

4. บริษัทจัดการจะจัดทำและนำส่งเอกสารอื่นใดเพื่อประกอบการใช้สิทธิประโยชน์ทางภาษีให้กับผู้ถือหน่วยลงทุน ทั้งนี้ ตามหลักเกณฑ์และวิธีการที่กรมสรรพากรหรืออธิบดีกรมสรรพากรกำหนด

**ช่องทางและวิธีการที่ผู้ถือหน่วยลงทุนสามารถตรวจสอบแนวทางการใช้สิทธิออกเสียงและการดำเนินการใช้สิทธิออกเสียงของบริษัทจัดการในหลักทรัพย์ของบริษัทใด ๆ ที่กองทุนรวมลงทุน**

ผู้ลงทุนสามารถตรวจสอบดูแนวทางในการใช้สิทธิออกเสียงและการดำเนินการใช้สิทธิออกเสียงได้ที่เว็บไซต์ของบริษัทจัดการ ([www.abrdn.com/Thailand](http://www.abrdn.com/Thailand))



## ช่องทางและวิธีการร้องเรียนของผู้ลงทุน

ผู้ลงทุนสามารถนำส่งข้อร้องเรียนได้ที่

- ฝ่ายลูกค้าสัมพันธ์ บริษัทหลักทรัพย์จัดการกองทุน อเบอร์ดีน (ประเทศไทย) จำกัด  
โทรศัพท์ 0-2352-3388 โทรสาร 0-2352-3389 ([client.services.th@abrdn.com](mailto:client.services.th@abrdn.com))
- ผู้สนับสนุนการขายหรือรับซื้อคืนหน่วยลงทุนของกองทุน
- ผู้ดูแลผลประโยชน์ของกองทุน ธนาคารซีทีแบงก์ เอ็น เอ สาขากรุงเทพฯ โทรศัพท์ 0-2232-2345
- สำนักงานคณะกรรมการ ก.ล.ต. (SEC Help Center) โทรศัพท์ 0-2033-9999 หรือ 1207

## นโยบายการระงับข้อพิพาทโดยกระบวนการอนุญาโตตุลาการ

กองทุนรวมนี้ไม่มีนโยบายการระงับข้อพิพาทโดยกระบวนการอนุญาโตตุลาการ

## ภูมิลาเนาเพื่อการวางทรัพย์สำหรับผู้ถือหน่วยลงทุนทุกรายที่ไม่มีภูมิลาเนาในประเทศไทย

บริษัทจัดการจะอ้างอิงที่อยู่ของบริษัทจัดการเป็นภูมิลาเนาเพื่อการวางทรัพย์ในกรณีที่ต้องมีการวางทรัพย์

**ข้อมูลเกี่ยวกับบุคคลที่เกี่ยวข้องกับการดำเนินการของกองทุนรวม**

รายชื่อกรรมการบริษัท คณะผู้บริหาร และคณะกรรมการการลงทุน

ข้อมูล ณ วันที่ 19 กุมภาพันธ์ 2567

**กรรมการบริษัท**

1. นายเอียน โรเบิร์ต แมคโดนัลด์
2. นายโรเบิร์ต แซมมิวล์ เพนนาโลซา
3. นางกัลยาดี ทัดเทียมเพชร
4. นายทิมมี่ ห่วง เค็ง ทัท

**คณะผู้บริหาร**

- |                                   |                                 |
|-----------------------------------|---------------------------------|
| 1. นายเอียน โรเบิร์ต แมคโดนัลด์   | 6. นางสาวอรุณรัตน์ ภิโยยดิลกชัย |
| 2. นายโรเบิร์ต แซมมิวล์ เพนนาโลซา | 7. นายเชาว์ เลิศบุษยานุกูล      |
| 3. นางกัลยาดี ทัดเทียมเพชร        | 8. นางสาวขวัญใจ มัลลัม          |
| 4. นายทิมมี่ ห่วง เค็ง ทัท        | 9. นายจักรกฤษณ์ เหมบัณฑิตชู     |
| 5. นายพงศ์ธาริน ทรัพย์านนท์       | 10. นางสาวนิภา วงศ์ประเสริฐ     |

**คณะกรรมการการลงทุน**

- |                                 |                           |
|---------------------------------|---------------------------|
| 1. นางสาวอรุณรัตน์ ภิโยยดิลกชัย | 4. นายอิทธิพัฒน์ ศรีประไพ |
| 2. นางสาวดวงธิดา แซ่แต้         | 5. นายเชิน เยห์ คิวอิก    |
| 3. นายณัฐนนท์ อรัญยกานนท์       | 6. นายแดนเน็ล อั้ง        |

**จำนวนกองทุนรวม และมูลค่าทรัพย์สินสุทธิ**

ข้อมูล ณ วันที่ 8 กุมภาพันธ์ 2567

บริษัทจัดการมีกองทุนรวมทั้งหมดที่อยู่ภายใต้การบริหารจัดการ จำนวน 35 กองทุน และมีมูลค่าทรัพย์สินสุทธิของกองทุนรวมทั้งหมด 22,350.91 ล้านบาท ทั้งนี้ กองทุนเปิด อเบอร์ดีน เอเชีย แปซิฟิก เอคควิตี้ เพื่อการเลี้ยงชีพ (ABAPAC-RMF) มีมูลค่าทรัพย์สินสุทธิจำนวน 544.86 ล้านบาท

รายชื่อผู้จัดการกองทุน ประวัติการศึกษา และประสบการณ์ทำงาน

ชื่อ	การศึกษา	ประสบการณ์ทำงาน
นายพงค์ธำรินทร์ ทรัพย์ยานนท์	<ul style="list-style-type: none"> <li>Master of Science, Oregon Graduate Institute, USA</li> <li>BSc From Carnegie Mellon University, USA</li> </ul>	พงค์ธำรินทร์ร่วมงานกับอเบอร์ดีนในปี 2548 หลังจากร่วมงานกับ Pacific Economic Consultant, USA ในตำแหน่ง Financial Analyst
นางสาวดรุณรัตน์ ภัยโยติลภชัย	<ul style="list-style-type: none"> <li>MSc Finance, Imperial College London, UK</li> <li>MSc International Management with Finance, Queen Mary University of London, UK</li> <li>BAcc. Kasetsart University, Thailand</li> </ul>	ดรุณรัตน์ร่วมงานกับอเบอร์ดีน ในเดือนธันวาคม 2564 หลังจากร่วมงานกับ บมจ.กรุงเทพประกันชีวิต โดยเริ่มต้นจากการเป็น Equity Investment Analyst และล่าสุดดำรงตำแหน่ง Head of Equity Investment Department มีประสบการณ์บริหารจัดการการลงทุนในตราสารทุน และ REIT เป็นเวลา 10 ปี ด้วยขนาด Asset Under Management (AUM) ประมาณ 40,000 ล้านบาท และรับผิดชอบดูแลบริหารทีม 5 คน
นางสาวดวงธิดา แซ่แต้	<ul style="list-style-type: none"> <li>M.S. Economics, Johannes Kepler University, Austria</li> <li>B.A. Economics, Thammasat University, Thailand</li> </ul>	ดวงธิดาเป็น CFA Charterholder มีประสบการณ์ในสายงานลงทุนมากกว่า 8 ปี ดวงธิดาร่วมงานกับอเบอร์ดีนในปี 2564 ก่อนหน้านั้นดวงธิดาเป็นผู้จัดการกองทุนฝ่ายตราสารทุนที่ บลจ.ทาลิส เป็นเวลา 5 ปี หนึ่งในกองทุนรวมที่เคยบริหารได้รับการจัดอันดับ 5 ดาวจาก Morningstar Thailand ดวงธิดามีประสบการณ์ในการวิเคราะห์หุ้นกลุ่มการเงิน กลุ่มสื่อสารและเทคโนโลยีและกลุ่มโลจิสติกส์ อีกทั้งยังมีความเชี่ยวชาญในหุ้นขนาดกลางและขนาดเล็ก
นายวรพจน์ ลีลาวิชิตชัย	<ul style="list-style-type: none"> <li>B.A. Economics (International Program), Thammasat University, Thailand</li> </ul>	วรพจน์ร่วมงานกับอเบอร์ดีน ในเดือนพฤศจิกายน 2564 และมีประสบการณ์ในสายงานวิจัยและลงทุนเป็นเวลา 8 ปี ก่อนหน้านั้นวรพจน์ร่วมงานกับ บล.เกียรตินาคินภัทร ในตำแหน่งนักวิเคราะห์ ครอบคลุมตราหนี้ในประเทศและต่างประเทศ ฝ่ายวิเคราะห์เศรษฐกิจและการลงทุน (CIO Office) เป็นเวลา 5 ปี
นายณัฐนนท์ อรัณยگانนท์	<ul style="list-style-type: none"> <li>B.A. Economics (International Program), Thammasat University, Thailand</li> </ul>	ณัฐนนท์ร่วมงานกับอเบอร์ดีน ในเดือนพฤษภาคม 2566 และมีประสบการณ์ในสายงานวิจัยและลงทุนเป็นเวลา 5 ปี ก่อนหน้านั้นณัฐนนท์ร่วมงานกับธนาคารไทยพาณิชย์ ในตำแหน่งนักกลยุทธ์การลงทุนภายใต้ฝ่ายวิเคราะห์เศรษฐกิจและการลงทุน (CIO Office) รวมถึงทำงานในตำแหน่งผู้ช่วยผู้จัดการกองทุนฝ่ายตราสารทุนที่ บลจ. ทาลิส
นายอติพัฒน์ ศรีประไพ	<ul style="list-style-type: none"> <li>B.A. Economics (International Program), Thammasat University, Thailand</li> </ul>	อติพัฒน์ ร่วมงานกับอเบอร์ดีนในเดือนพฤษภาคม 2565 หลังจากได้ร่วมงานกับ บลจ. ทาลิส ในตำแหน่งผู้ช่วยผู้จัดการกองทุนฝ่ายตราสารทุนเป็นเวลา 1.5 ปี

### หน้าที่ความรับผิดชอบของผู้จัดการกองทุนได้แก่

1. วิเคราะห์สถานการณ์ และตัดสินใจลงทุนให้เป็นไปตามกลยุทธ์ที่กำหนดไว้
2. ติดตามผลการดำเนินงานตามกลยุทธ์
3. ติดตามการบริหารความเสี่ยงการลงทุน

### รายชื่อผู้สนับสนุนการขาย หรือรับซื้อคืนหน่วยลงทุน

บริษัทหลักทรัพย์จัดการกองทุน อเบอร์ดีน (ประเทศไทย) จำกัด  
และผู้สนับสนุนการขาย หรือรับซื้อคืนหน่วยลงทุนที่บริษัทจัดการแต่งตั้ง

### รายชื่อนายทะเบียนหน่วยลงทุนของกองทุน

บริษัทหลักทรัพย์จัดการกองทุน อเบอร์ดีน (ประเทศไทย) จำกัด  
โทรศัพท์ 0-2352-3333 โทรสาร 0-2352-3339

### รายชื่อผู้ดูแลผลประโยชน์ของกองทุน

ธนาคารซีทีแบงก์ เอ็น เอ สาขากรุงเทพฯ  
โทรศัพท์ 0-2232-4200 โทรสาร 0-2787-3590

นอกจากหน้าที่ที่กำหนดไว้ในสัญญาแต่งตั้ง ผู้ดูแลผลประโยชน์ยังมีหน้าที่ตามกฎหมายในการรักษาผลประโยชน์ของผู้ถือหน่วยลงทุนด้วย

### รายชื่อผู้ตรวจสอบงบการเงินของกองทุน

นางสาวชมพูนุช แซ่เต๋ หรือนางสาวชุติมา วงษ์ศราพันธ์ชัย หรือนางสาวรฐาภัทร ลิ้มสกุล หรือนายประวิทย์ วิวรรณธนาบุตร หรือนายเทอดทอง เทพมังกร  
บริษัท พีวี ออดิท จำกัด

100/19 ชั้น 14 อาคารว่องวานิช บี ถนนพระราม 9 แขวงห้วยขวาง เขตห้วยขวาง กรุงเทพมหานคร 10310  
โทรศัพท์ 0-2645-0080 โทรสาร 0-2645-0020

## ตารางสรุปอัตราส่วนการลงทุน

อัตราส่วนการลงทุน	
<b>อัตราส่วนการลงทุนที่คำนวณตามผู้ออกหลักทรัพย์สินหรือคู่สัญญา (single entity limit)</b>	
- การลงทุนในหน่วย CIS	ไม่จำกัดอัตราส่วน
- การลงทุนในเงินฝากหรือตราสารเทียบเท่าเงินฝากของสถาบันการเงินที่มี credit rating อยู่ในระดับ investment grade หรือเงินฝากธนาคารออมสิน	ไม่เกิน 20%
- การลงทุนในตราสารหนี้ ที่ผู้ออกจัดตั้งขึ้นตามกฎหมายไทย หรือสาขาของธนาคารพาณิชย์ต่างประเทศที่ได้รับอนุญาตให้ประกอบธุรกิจธนาคารพาณิชย์ในประเทศไทย ที่เสนอขายในไทย มี credit rating อยู่ในระดับ investment grade และอยู่ในระบบ regulated market	ไม่เกิน 10%
การลงทุนในหลักทรัพย์สิน เช่น - การลงทุนในตราสารทุน/ หน่วย CIS ที่จดทะเบียนซื้อขายหรืออยู่ในระหว่าง IPO เพื่อการจดทะเบียนซื้อขายใน SET หรือในตลาดหลักทรัพย์ต่างประเทศ - การลงทุนในตราสารหนี้ที่ผู้ออกจัดตั้งตามกฎหมายไทยและเสนอขายในต่างประเทศ หรือจัดตั้งตามกฎหมายต่างประเทศ ที่มี credit rating อยู่ในระดับ investment grade และอยู่ในระบบ regulated market - การลงทุนใน derivative warrants/ reverse repo/ OTC derivatives ที่มี credit rating อยู่ในระดับ investment grade	รวมกันไม่เกิน 10%
การลงทุนใน SIP เช่น - การลงทุนในตราสารทุน ที่ไม่ได้จดทะเบียนใน SET หรือตลาดหลักทรัพย์ต่างประเทศ - การลงทุนในตราสารหนี้ ที่มี credit rating ต่ำกว่า investment grade และ/หรือไม่อยู่ในระบบ regulated market - การลงทุนใน derivative warrants/ reverse repo/ OTC derivatives ที่มี credit rating ต่ำกว่า investment grade	รวมกันไม่เกิน 5%
<b>อัตราส่วนการลงทุนที่คำนวณตามกลุ่มกิจการ (group limit)</b>	
- การลงทุนในหลักทรัพย์สินหรือการเข้าเป็นคู่สัญญาในธุรกรรมทางการเงินของกลุ่มกิจการใดกลุ่มกิจการหนึ่ง	ไม่เกิน 25%
<b>อัตราส่วนการลงทุนที่คำนวณตามประเภทหลักทรัพย์สิน (product limit)</b>	
- การลงทุนในเงินฝากหรือตราสารเทียบเท่าเงินฝาก/ ตัวแลกเปลี่ยน/ ตัวสัญญาใช้เงินของสถาบันการเงินที่มีกฎหมายเฉพาะจัดตั้งขึ้น ธนาคารพาณิชย์ บริษัทเงินทุน บริษัทเครดิตฟองซิเอร์ และบรรษัทตลาดรองสินเชื่อที่อยู่อาศัย (ไม่รวมสาขาในต่างประเทศ)	รวมกันไม่เกิน 45% ในรอบปีบัญชี
การลงทุนในหลักทรัพย์สิน เช่น - การลงทุนในตัวแลกเปลี่ยน/ ตัวสัญญาใช้เงิน ที่มีเงื่อนไขห้ามเปลี่ยนมือ แต่สามารถโอนสิทธิเรียกร้องในตราสาร หรือขายคืนผู้ออกตราสารได้ - การลงทุนในเงินฝากหรือตราสารเทียบเท่าเงินฝาก อายุเกิน 12 เดือน - การลงทุนใน Total SIP	รวมกันไม่เกิน 25%
- การทำธุรกรรม reverse repo	ไม่เกิน 25%
- การทำธุรกรรม securities lending	ไม่เกิน 25%

<p>การลงทุนใน Total SIP ได้แก่ ทรัพย์สินอื่น (SIP) ในตารางอัตราส่วน single entity limit แต่ไม่รวมถึงตราสารหนี้ ที่อยู่ใน regulated market และมี credit rating ต่ำกว่า investment grade</p>	<p>รวมกันไม่เกิน 15%</p>
<p>- การเข้าทำธุรกรรม derivatives ที่มีวัตถุประสงค์เพื่อการลดความเสี่ยง (hedging)</p>	<p>ไม่เกินมูลค่าความเสี่ยงที่มีอยู่</p>
<p><b>อัตราส่วนที่คำนวณตามความมีส่วนได้เสียในกิจการที่ลงทุน (concentration limit)</b></p>	
<p>- การลงทุนในหุ้นของบริษัทรายใดรายหนึ่ง</p>	<p>ไม่เกิน 25%</p>
<p>- การลงทุนในตราสารหนี้ ของผู้ออกรายใดรายหนึ่ง (ไม่รวมถึงตราสารหนี้ภายใต้รัฐไทยหรือตราสารหนี้ภาครัฐต่างประเทศ)</p>	<p>(1) ไม่เกิน 1 ใน 3 ของมูลค่าหนี้สินทางการเงินของผู้ออกรายนั้น (2) กรณีที่เป็นตราสารออกใหม่และมี credit rating ต่ำกว่า investment grade หรือไม่มี credit rating ลงทุนเพื่อกองทุนภายใต้การจัดการของบริษัทจัดการรายเดียวกันรวมกันไม่เกิน 1 ใน 3 ของมูลค่าการออกและเสนอขายตราสารดังกล่าวเป็นรายครั้ง เว้นแต่กรณีที่ผู้ออกตราสารได้มีการยื่นแบบแสดงรายการข้อมูลการเสนอขายหลักทรัพย์ในลักษณะเป็นโครงการ (bond issuance program) ให้พิจารณาเป็นรายโครงการ (อัตราส่วนตามข้อนี้ไม่ใช้กับกรณีเป็นตราสารที่ออกตามประกาศคณะกรรมการกำกับตลาดทุน)</p>
<p>- หน่วย CIS ของกองทุนใดกองทุนหนึ่ง</p>	<p>ไม่เกิน 1 ใน 3 ของจำนวนหน่วย CIS ทั้งหมดของกองทุนรวมทั้งออกหน่วยนั้น</p>

**ตารางค่าธรรมเนียมและค่าใช้จ่ายทั้งหมดที่เรียกเก็บจากกองทุนรวม**

สำหรับรอบบัญชีตั้งแต่วันที่ 1 มกราคม 2566 ถึงวันที่ 31 ธันวาคม 2566

รายการที่เรียกเก็บ <sup>1</sup>	อัตราตาม โครงการ <sup>2</sup>	เรียกเก็บจริง (3 ปีที่ผ่านมา)	เรียกเก็บจริง (2 ปีที่ผ่านมา)	เรียกเก็บจริง (1 ปีที่ผ่านมา)
<b>1. ค่าธรรมเนียมและค่าใช้จ่ายทั้งหมดที่ประมาณการได้</b>	ไม่เกินร้อยละ 2.6750			
1.1 ค่าธรรมเนียมการจัดการ <sup>3</sup>	ไม่เกินร้อยละ 1.8725	1.8725	1.8725	1.8725
1.2 ค่าธรรมเนียมผู้ดูแลผลประโยชน์ <sup>3</sup>	ไม่เกินร้อยละ 0.0535	0.0321	0.0321	0.0321
1.3 ค่าธรรมเนียมนายทะเบียนหน่วยลงทุน <sup>3</sup>	ไม่เกินร้อยละ 0.1338	0.1177	0.1177	0.1177
1.4 ค่าธรรมเนียมที่ปรึกษาการลงทุน	ไม่มี			
1.5 ค่าธรรมเนียมการจัดจำหน่าย	ไม่มี			
1.6 ค่าธรรมเนียมอื่น ๆ (เช่น การโฆษณาประชาสัมพันธ์)	ไม่เกินร้อยละ 0.6152			
<b>2. ค่าธรรมเนียมและค่าใช้จ่ายที่ประมาณการไม่ได้</b>				
2.1 ค่าจัดทำ จัดพิมพ์ และจัดส่งเอกสารต่าง ๆ เช่น หนังสือชี้ชวน รายงานประจำปี รายงาน 6 เดือน หนังสือถึงผู้ถือหน่วยลงทุน หนังสือรับรองสิทธิในหน่วยลงทุน ฯลฯ	ตามที่จ่ายจริง	0.0131	0.0199	0.0148
2.2 ค่าใช้จ่ายต่าง ๆ ที่เกี่ยวเนื่องกับกองทุนรวม เช่น การจัดตั้ง กองทุน การชำระบัญชี การเลิกกองทุนรวม ฯลฯ	ตามที่จ่ายจริง	0.0064	0.0028	0.0029
2.3 ค่าใช้จ่ายในการสอบบัญชี	ตามที่จ่ายจริง	0.0083	0.0097	0.0109
2.4 ค่าใช้จ่ายอื่น	ตามที่จ่ายจริง	0.0006	0.0000	0.0000
<b>รวมค่าธรรมเนียมและค่าใช้จ่ายที่เรียกเก็บจริงทั้งหมด<sup>4</sup>(1+2)</b>	ไม่เกินร้อยละ 2.6750	2.0507	2.0547	2.0509
<b>ค่าใช้จ่ายในการซื้อขายหลักทรัพย์</b>	ตามที่จ่ายจริง			

**หมายเหตุ**

<sup>1</sup> ค่าธรรมเนียมตามรายการดังกล่าวข้างต้น ได้รวมภาษีมูลค่าเพิ่ม หรือภาษีธุรกิจเฉพาะ หรือภาษีอื่นใดที่ตนเองเดียวกันแล้ว (ถ้ามี)

<sup>2</sup> อัตราร้อยละต่อปีของมูลค่าทรัพย์สินทั้งหมด หักด้วยมูลค่าหนี้สินทั้งหมดที่ยังไม่ได้รวมค่าธรรมเนียมการจัดการ ค่าธรรมเนียมผู้ดูแลผลประโยชน์ และค่าธรรมเนียมนายทะเบียนหน่วยลงทุน ของช่วงตั้งแต่วันถัดจากวันที่คำนวณมูลค่าทรัพย์สินสุทธิครั้งล่าสุดจนถึงวันที่คำนวณมูลค่าทรัพย์สินสุทธิ ณ ปัจจุบัน

<sup>3</sup> ร้อยละต่อปีของมูลค่าทรัพย์สินสุทธิ

<sup>4</sup> ไม่รวมค่านายหน้าซื้อขายหลักทรัพย์ และค่าธรรมเนียมต่าง ๆ ที่เกิดขึ้นจากการขายหลักทรัพย์

ในกรณีที่มีการเปลี่ยนแปลงค่าธรรมเนียมหรือค่าใช้จ่ายไม่เกินร้อยละ 5 ของอัตราค่าธรรมเนียมหรือค่าใช้จ่ายจากที่ได้ระบุไว้ในโครงการ บริษัทจัดการของสงวนสิทธิที่จะกระทำการดังกล่าว โดยจะดำเนินการแจ้งให้ผู้ถือหน่วยทราบล่วงหน้าไม่น้อยกว่า 60 วันก่อนการเรียกเก็บค่าธรรมเนียมหรือค่าใช้จ่ายที่เพิ่มขึ้น โดยบริษัทจัดการจะปิดประกาศไว้ ณ ที่ทำการของบริษัทจัดการ และ/หรือผู้สนับสนุนการขายหรือรับซื้อคืน และจะจัดให้มีข้อมูลในเว็บไซต์ของบริษัทจัดการ

ตารางค่าธรรมเนียมที่เรียกเก็บจากผู้ถือหน่วย

สำหรับรอบปีบัญชีตั้งแต่วันที่ 1 มกราคม 2566 ถึงวันที่ 31 ธันวาคม 2566

ค่าธรรมเนียมที่เรียกเก็บจาก ผู้สั่งซื้อ หรือผู้ถือหน่วย	อัตราตามโครงการ	เรียกเก็บจริง (3 ปีที่ผ่านมา)	เรียกเก็บจริง (2 ปีที่ผ่านมา)	เรียกเก็บจริง (1 ปีที่ผ่านมา)
1. ค่าธรรมเนียมการขายหน่วยลงทุน <sup>1</sup>	ไม่เกินร้อยละ 3.00	ยกเว้น	ยกเว้น	ยกเว้น
2. ค่าธรรมเนียมการรับซื้อคืนหน่วยลงทุน <sup>1</sup>	ไม่เกินร้อยละ 1.00	ยกเว้น เว้นแต่ สับเปลี่ยนไป บลจ. อื่น เก็บ ร้อยละ 1.00	ยกเว้น เว้นแต่ สับเปลี่ยนไป บลจ. อื่น เก็บ ร้อยละ 1.00	ยกเว้น เว้นแต่ สับเปลี่ยนไป บลจ. อื่น เก็บ ร้อยละ 1.00
3. ค่าธรรมเนียมการสับเปลี่ยนหน่วยลงทุน <sup>1</sup>				
3.1 กรณีสับเปลี่ยนหน่วยลงทุนเข้า	ไม่มี			
3.2 กรณีสับเปลี่ยนหน่วยลงทุนออก <ul style="list-style-type: none"> <li>▪ การสับเปลี่ยนภายใต้การจัดการของบริษัทจัดการ</li> <li>▪ การสับเปลี่ยนภายใต้การจัดการของบริษัทจัดการอื่น                             <ul style="list-style-type: none"> <li>- ค่าธรรมเนียมการสับเปลี่ยนออก</li> <li>- ค่าธรรมเนียมรับซื้อคืนหน่วยลงทุน</li> </ul> </li> </ul>	100 บาทต่อรายการ <sup>2</sup>  ไม่มี ไม่เกินร้อยละ 1.00			
4. ค่าธรรมเนียมการโอนหน่วยลงทุน		ไม่มี		

หมายเหตุ

<sup>1</sup> อัตราร้อยละของมูลค่าหน่วยลงทุน ทั้งนี้ บริษัทจัดการขอสงวนสิทธิในการคิดค่าธรรมเนียมดังกล่าวกับผู้สั่งซื้อหรือผู้ถือหน่วยแต่ละคนไม่เท่ากันได้ โดยจะแจ้งรายละเอียดหลักเกณฑ์ในการคิดค่าธรรมเนียม โดยปิดประกาศไว้ ณ ที่ทำการของบริษัทจัดการ และ/หรือผู้สนับสนุนการขายหรือรับซื้อคืน และจะจัดให้มีข้อมูลในเว็บไซต์ของบริษัทจัดการ

<sup>2</sup> การสับเปลี่ยนหน่วยลงทุนระหว่างกองทุนรวมเพื่อการเลี้ยงชีพที่อยู่ภายใต้การจัดการของบริษัทจัดการ บริษัทจัดการจะยกเว้นไม่เรียกเก็บค่าธรรมเนียมเฉพาะการสับเปลี่ยนหน่วยลงทุน 1 ครั้งของแต่ละปีปฏิทิน และสำหรับการสับเปลี่ยนครั้งต่อไปเรียกเก็บในอัตรา 100 บาทต่อรายการ การสับเปลี่ยนหน่วยลงทุนไปยังกองทุนรวมทั่วไปที่อยู่ภายใต้การจัดการของบริษัทจัดการ ยกเว้นไม่เรียกเก็บค่าธรรมเนียม การสับเปลี่ยนหน่วยลงทุนไปยังกองทุนรวมเพื่อการเลี้ยงชีพอื่นที่อยู่ภายใต้การจัดการของบริษัทจัดการอื่น จะไม่มีการเรียกเก็บค่าธรรมเนียมการสับเปลี่ยนออก แต่จะมีการเรียกเก็บค่าธรรมเนียมรับซื้อคืนหน่วยลงทุนไม่เกินร้อยละ 1 ของมูลค่าหน่วยลงทุน

ค่าปรับกรณีขายคืนหน่วยลงทุนก่อนระยะเวลาถือครองที่กำหนดในโครงการ (Exit Fee) ไม่เกิน 3 % ของมูลค่าหน่วยลงทุนของวันทำการก่อนหน้าวันทำการซื้อขายหน่วยลงทุนในกรณีที่ขายคืนหน่วยลงทุนก่อนครบกำหนด 180 วัน และบริษัทจัดการเห็นว่ามีการซื้อขายกองทุนในลักษณะที่มีความถี่เกินความเหมาะสม

ในกรณีที่มีการเปลี่ยนแปลงค่าธรรมเนียมหรือค่าใช้จ่ายไม่เกินร้อยละ 5 ของอัตราค่าธรรมเนียมหรือค่าใช้จ่ายจากที่ได้ระบุไว้ในโครงการ บริษัทจัดการขอสงวนสิทธิที่จะกระทำการดังกล่าว โดยจะดำเนินการแจ้งให้ผู้ถือหน่วยทราบล่วงหน้าไม่น้อยกว่า 60 วันก่อนการเรียกเก็บค่าธรรมเนียมหรือค่าใช้จ่ายที่เพิ่มขึ้น โดยบริษัทจัดการจะปิดประกาศไว้ ณ ที่ทำการของบริษัทจัดการ และ/หรือผู้สนับสนุนการขายหรือรับซื้อคืน และจะจัดให้มีข้อมูลในเว็บไซต์ของบริษัทจัดการ



รายละเอียดการลงทุน

กองทุนเปิด อเบอร์ดีน เอเชีย แปซิฟิก เอคควิตี้ ฟันด์

abrdrn Asia Pacific Equity Fund

Investment Portfolio

As of December 28, 2023

		NO. OF UNITS	FAIR VALUE	% OF NAV
<b>UNIT TRUST</b>				
	abrdrn Pacific Equity Fund	5,223,397.360000	819,195,194.19	96.50
TOTAL	<i>UNIT TRUST</i>		<u>819,195,194.19</u>	<u>96.50</u>
<b>OPERATING DEPOSITS</b>				
	Citibank N.A. - Trustee Account		19,185,234.36	2.26
TOTAL	<i>OPERATING DEPOSITS</i>		<u>19,185,234.36</u>	<u>2.26</u>
<b>FX FORWARD CONTRACT</b>				
	Account receivable from FX Forward Contract for hedging		11,936,704.77	1.41
TOTAL	<i>FX FORWARD CONTRACT</i>		<u>11,936,704.77</u>	<u>1.41</u>
OTHER ASSETS			1,042,891.66	0.12
OTHER LIABILITIES			<u>(2,424,700.79)</u>	<u>(0.29)</u>
<b>TOTAL NET ASSET VALUE</b>			<b><u>848,935,324.19</u></b>	<b><u>100.00</u></b>

## คำเตือน/ข้อแนะนำ

- การพิจารณาว่าหนังสือชี้ชวนในการเสนอขายหน่วยลงทุนของกองทุนรวมนี้มีได้เป็นกา รแสดงว่าสำนักงานได้รับรองถึงความถูกต้องของข้อมูลในหนังสือชี้ชวนของกองทุนรวม หรือได้ประกันราคา หรือผลตอบแทนของหน่วยลงทุนที่เสนอขายนั้น
- การลงทุนมีความเสี่ยง ผู้ลงทุนควรทำความเข้าใจลักษณะสินค้า เงื่อนไขผลตอบแทน และความเสี่ยงก่อนตัดสินใจลงทุน
- การลงทุนในหน่วยลงทุนมิใช่การฝากเงิน และมีความเสี่ยงของการลงทุน ผู้ลงทุนอาจได้รับเงินลงทุนคืนมากกว่า หรือน้อยกว่าเงินลงทุนเริ่มแรกก็ได้ ผู้ลงทุนควรลงทุนในกองทุนนี้เมื่อเห็นว่าการลงทุนในกองทุนนี้เหมาะสมกับวัตถุประสงค์การลงทุนของผู้ลงทุน และผู้ลงทุนยอมรับความเสี่ยงที่อาจเกิดขึ้นจากการลงทุนได้
- ในกรณีที่ไม่มีเหตุการณ์ไม่ปกติ ผู้ลงทุนอาจได้รับชำระเงินค่าขายคืนหน่วยลงทุนล่าช้ากว่าระยะเวลาที่กำหนดไว้ในหนังสือชี้ชวน หรืออาจไม่สามารถขายคืนหน่วยลงทุนได้ตามที่มีคำสั่งไว้
- ในกรณีที่กองทุนไม่สามารถดำรงสภาพคล่องได้ตามที่สำนักงานคณะกรรมการ ก.ล.ต. กำหนด ผู้ลงทุนอาจไม่สามารถขายคืนหน่วยลงทุนตามที่มีคำสั่งไว้ได้
- ในกรณีที่ผู้ลงทุนต้องการทราบข้อมูลเพิ่มเติม ผู้ลงทุนสามารถขอหนังสือชี้ชวนส่วนข้อมูลโครงการได้ที่บริษัทจัดการหรือผู้สนับสนุนการขายหรือรับซื้อคืนหน่วยลงทุน
- กองทุนรวมเป็นนิติบุคคลแยกต่างหากจากบริษัทจัดการ ดังนั้น บริษัทหลักทรัพย์จัดการกองทุน อเบอร์ดีน (ประเทศไทย) จำกัด จึงไม่มีภาระผูกพันในการชดเชยผลขาดทุนของกองทุน ทั้งนี้ ผลการดำเนินงานของกองทุน ไม่ได้ขึ้นอยู่กับสถานะทางการเงินหรือผลการดำเนินงานของบริษัทหลักทรัพย์จัดการกองทุน อเบอร์ดีน (ประเทศไทย) จำกัด
- บริษัทจัดการอาจลงทุนในหลักทรัพย์หรือทรัพย์สินอื่นเพื่อบริษัทจัดการ เช่นเดียวกับที่บริษัทจัดการลงทุนในหลักทรัพย์หรือทรัพย์สินอื่นเพื่อกองทุนรวม โดยบริษัทจัดการจะจัดให้มีระบบงานที่ป้องกันความขัดแย้งทางผลประโยชน์เพื่อให้เกิดความเป็นธรรมต่อผู้ถือหน่วยลงทุน ทั้งนี้ ผู้ลงทุนสามารถขอตรวจสอบข้อมูลการลงทุนเพื่อบริษัทจัดการได้ที่บริษัทจัดการ
- ผู้ลงทุนสามารถตรวจสอบข้อมูลที่อาจมีผลต่อการตัดสินใจลงทุน เช่น การทำธุรกรรมกับบุคคลที่เกี่ยวข้อง (Connected Person) ได้ที่สำนักงานคณะกรรมการ ก.ล.ต. หรือโดยผ่านเครือข่ายอินเทอร์เน็ตของสำนักงานคณะกรรมการ ก.ล.ต. ([www.sec.or.th](http://www.sec.or.th)) หรือสามารถตรวจสอบข้อมูลได้ที่เว็บไซต์ของบริษัทจัดการ
- ผู้ลงทุนสามารถตรวจสอบแนวทางในการใช้สิทธิออกเสียงและการดำเนินการใช้สิทธิออกเสียงได้จากเว็บไซต์ของบริษัทจัดการ
- ผู้ลงทุนควรตรวจสอบให้แน่ใจว่าผู้ขายหน่วยลงทุนเป็นบุคคลที่ได้รับการเห็นชอบจากสำนักงานคณะกรรมการ ก.ล.ต. และควรขอคู่มือประจำตัวบุคคลดังกล่าวที่สำนักงานคณะกรรมการ ก.ล.ต. ออกให้ด้วย
- ผู้ลงทุนควรศึกษาข้อมูลในหนังสือชี้ชวนและคู่มือภาษีให้เข้าใจ และควรเก็บหนังสือชี้ชวนไว้เป็นข้อมูลเพื่อใช้อ้างอิงในอนาคต และเมื่อมีข้อสงสัยผู้ลงทุนควรสอบถามผู้ติดต่อกับผู้ลงทุนให้เข้าใจก่อนซื้อหรือขายคืนหน่วยลงทุน
- ผู้ลงทุนที่มีถิ่นที่อยู่ในต่างประเทศจะต้องเป็นผู้รับภาระในเรื่องของข้อกำหนดกฎระเบียบและภาษีต่าง ๆ ที่เกี่ยวเนื่องกับการลงทุนในหน่วยลงทุนของกองทุนเอง
- บริษัทจัดการอนุญาตให้พนักงานลงทุนในหลักทรัพย์เพื่อตนเองได้ โดยจะต้องปฏิบัติตามจรรยาบรรณ และประกาศต่าง ๆ ที่สมาคมบริษัทจัดการลงทุนกำหนด และปฏิบัติตามคู่มือการปฏิบัติงานของบริษัท และจะต้องเปิดเผยการลงทุนดังกล่าวให้บริษัทจัดการทราบเพื่อที่บริษัทจัดการจะสามารถกำกับและดูแลการซื้อขายหลักทรัพย์ของพนักงานได้
- ผู้ลงทุนจะต้องถือหน่วยลงทุนในกองทุนรวมเพื่อการเลี้ยงชีพไว้ไม่น้อยกว่า 5 ปี และไถ่ถอนหน่วยลงทุนดังกล่าวเมื่อผู้ลงทุนนั้นมีอายุไม่ต่ำกว่า 55 ปีบริบูรณ์ เพื่อสิทธิประโยชน์ทางภาษี
- ผู้ลงทุนไม่สามารถนำหน่วยลงทุนของกองทุนรวมเพื่อการเลี้ยงชีพไปจำหน่าย โอน จำน่า หรือนำไปเป็นประกัน
- สิทธิประโยชน์ทางภาษีที่ผู้ถือหน่วยลงทุนของกองทุนรวมเพื่อการเลี้ยงชีพนี้พึงได้รับจะสิ้นสุดลงเมื่อผู้ถือหน่วยลงทุนไม่ปฏิบัติตามเงื่อนไขการลงทุนโดยผู้ถือหน่วยลงทุนจะต้องชำระคืนสิทธิประโยชน์ทางภาษีที่เคยได้รับภายในกำหนดเวลา และหากการชำระคืนสิทธิประโยชน์ทางภาษีดังกล่าวไม่เป็นไปตามที่กำหนด ผู้ถือหน่วยจะต้องชำระเงินเพิ่มและ/หรือเบี้ยปรับตามประมวลรัษฎากรด้วย ทั้งนี้ สิทธิประโยชน์ทางภาษีที่ผู้ถือหน่วยลงทุนจะได้รับ และภาระภาษีที่อาจเกิดขึ้นเมื่อไม่ปฏิบัติตามเงื่อนไขการลงทุนที่กรมสรรพากรกำหนด ดังนั้น ผู้ลงทุนควรศึกษาเงื่อนไขการลงทุนของกองทุนรวมเพื่อการเลี้ยงชีพและคู่มือการลงทุนในกองทุนรวมเพื่อการเลี้ยงชีพให้เข้าใจก่อนตัดสินใจลงทุน

- เนื่องจากกองทุนรวมนี้มีการลงทุนในต่างประเทศ ดังนั้น กองทุนจึงมีความเสี่ยงจากการเปลี่ยนแปลงทางด้านเศรษฐกิจ การเมือง และสังคมของ ประเทศที่กองทุนไปลงทุน และประเทศที่เกี่ยวข้องกับหลักทรัพย์ที่กองทุนรวมต่างประเทศลงทุน และมีความเสี่ยงที่ทางการของต่างประเทศอาจออก มาตรการในภาวะที่เกิดวิกฤตการณ์ที่ไม่ปกติ ทำให้กองทุนไม่สามารถนำเงินกลับเข้ามาในประเทศ ซึ่งอาจส่งผลให้ผู้ลงทุนไม่ได้รับคืนเงินตาม ระยะเวลาที่กำหนด ผู้ลงทุนควรศึกษาถึงปัจจัยต่าง ๆ ที่อาจมีผลกระทบต่ออย่างรอบคอบก่อนตัดสินใจลงทุน
- กองทุนรวมนี้และกองทุนหลักมีการลงทุนในสัญญาซื้อขายล่วงหน้า (Derivatives) ที่มีวัตถุประสงค์เพื่อลดความเสี่ยง (Hedging) และกองทุนหลักจะ ลงทุนในสัญญาซื้อขายล่วงหน้าเพื่อการลงทุนด้วย
- ผู้จัดการกองทุนหลักและบริษัทจัดการมีการบริหารความเสี่ยงเกี่ยวกับอัตราแลกเปลี่ยนเงินในแต่ละช่วงเวลาตามความเหมาะสมตามดุลยพินิจ ของ ผู้จัดการกองทุน โดยบริษัทจัดการจะทำการป้องกันความเสี่ยงจากอัตราแลกเปลี่ยน โดยมีเป้าหมายอย่างน้อยร้อยละ 90 ของมูลค่าทรัพย์สินในสกุล เงินต่างประเทศที่กองทุนลงทุนไว้
- ในกรณีกองทุนหลักได้รับคำสั่งขายคืนหน่วยลงทุนรวมกันเกินกว่าร้อยละ 10 ของมูลค่าทรัพย์สินสุทธิของกองทุนหลักในวันทำการซื้อขายใด ๆ กองทุนหลักขอสงวนสิทธิจำกัดคำสั่งขายคืนหน่วยลงทุน โดยลดจำนวนลงตามสัดส่วนของแต่ละคำสั่งขายคืนหน่วยลงทุนเพื่อไม่ให้ยอดรวมการขาย คืนหน่วยลงทุนภายในวันทำการซื้อขายดังกล่าวเกินกว่าร้อยละ 10 ของมูลค่าทรัพย์สินสุทธิของกองทุน ดังนั้น คำสั่งขายคืนของผู้ถือหน่วยลงทุนของ กองทุน จะได้รับการดำเนินการตามสัดส่วนของแต่ละคำสั่งขายคืนหน่วยลงทุนภายในวันทำการขายคืนหน่วยลงทุนดังกล่าว โดยคำสั่งขายคืนหน่วย ลงทุนที่เหลือจะถูกทยอยดำเนินการให้ในวันทำการถัดไป ซึ่งอาจส่งผลให้ผู้ลงทุนไม่ได้รับคืนเงินตามระยะเวลาที่กำหนดได้
- กองทุนหลักจะไม่ขายหรือไม่รับซื้อคืนหน่วยลงทุนตามคำสั่งที่รับไว้แล้วหรือจะหยุดรับคำสั่งซื้อหรือคำสั่งขายคืนหน่วยลงทุนได้ในกรณีที่มูลค่า ทรัพย์สินของกองทุนหลักนั้นไม่สามารถประเมินได้อย่างเป็นธรรมและเหมาะสม
- บริษัทจัดการขอสงวนสิทธิในการเรียกเก็บค่าธรรมเนียมการรับซื้อคืนหน่วยลงทุนกับผู้ลงทุนแต่ละคนไม่เท่ากัน โดยบริษัทจัดการจะแจ้งรายละเอียด หลักเกณฑ์ในการคิดค่าธรรมเนียมโดยเปิดเผยไว้ ณ ที่ทำการของบริษัทจัดการและผู้สนับสนุนการขายหรือรับซื้อคืน และจัดให้มีข้อมูลดังกล่าวไว้ ในเว็บไซต์ของบริษัทจัดการ

รวบรวมข้อมูล ณ วันที่ 29 กุมภาพันธ์ 2567

# ภาคผนวก

หนังสือชี้ชวนส่วนข้อมูลกองทุนรวม

# กองทุนเปิด อเบอร์ดีน เอเชีย แปซิฟิก เอคควิตี้ เพื่อการเลี้ยงชีพ

## รายละเอียดโครงการจัดการ

### 1. ข้อมูลทั่วไป

ชื่อโครงการจัดการ (ไทย) : กองทุนเปิด อเบอร์ดีน เอเชีย แปซิฟิก เอคควิตี้ เพื่อการเลี้ยงชีพ

ชื่อโครงการจัดการ (อังกฤษ) : abrdn Asia Pacific Equity Retirement Mutual Fund

ชื่อย่อโครงการ : ABAPAC-RMF

ประเภทโครงการ : กองทุนเปิด

ประเภทการขาย : หลายครั้ง

การกำหนดอายุโครงการ : ไม่กำหนด

รายละเอียดเพิ่มเติมเงื่อนไข (อายุโครงการ) :

- บริษัทจัดการอาจพิจารณาให้โครงการสิ้นสุดลงหรือสงวนสิทธิที่จะเลิกกองทุนโดยไม่ต้องขอมติจากผู้ถือหน่วยลงทุนหากเป็นกรณีที่
- (1) มีการเปลี่ยนแปลงในเรื่องของกฎหมายหรือกฎระเบียบที่เกี่ยวข้องกับการนำเงินไปลงทุนในต่างประเทศจนทำให้ไม่สามารถนำเงินไปลงทุนในต่างประเทศหรือนำเงินกลับเข้ามายังประเทศ
  - (2) ผู้จัดการกองทุนพิจารณาแล้วเห็นว่าสถานการณ์การลงทุนในต่างประเทศไม่เหมาะสม เช่น ภาวะตลาดหรือเศรษฐกิจมีความผันผวนอย่างรุนแรง หรือเกิดภัยพิบัติรุนแรง หรือไม่สามารถลงทุนในกองทุนหลักได้และไม่สามารถหากกองทุนต่างประเทศอื่นที่เหมาะสมแทนได้
  - (3) กรณีที่ไม่สามารถสรรหาและ/หรือลงทุนในกองทุนรวมต่างประเทศใดๆที่มีนโยบายการลงทุนสอดคล้องกับวัตถุประสงค์ และ/หรือนโยบายการลงทุนของโครงการ
  - (4) กรณีที่กองทุนมีจำนวนเงินที่ได้จากการเสนอขายหน่วยลงทุนครั้งแรกไม่เพียงพอต่อการจัดตั้งกองทุน และ/หรือไม่เพียงพอต่อการส่งเงินไปลงทุนในต่างประเทศได้อย่างเหมาะสม
  - (5) กรณีอื่นใดที่มีเหตุให้เชื่อได้ว่าเป็นการปกป้องผลประโยชน์ของกองทุนและ/หรือผู้ถือหน่วยลงทุนโดยรวม

ลักษณะโครงการ : กองทุนเพื่อผู้ลงทุนทั่วไป

ลักษณะการเสนอขาย : เสนอขายในไทย

วัตถุประสงค์ของโครงการ :

โครงการมีวัตถุประสงค์เพื่อส่งเสริมการออมแบบผูกพันระยะยาวเพื่อการเลี้ยงชีพหลังเกษียณอายุของผู้ลงทุนที่ต้องการลงทุนในหลักทรัพย์อันเป็นตราสารทุนต่างประเทศ (เอเชียแปซิฟิก ยกเว้นญี่ปุ่น) โดยผู้ลงทุนควรมีความเข้าใจและสามารถยอมรับความเสี่ยงของการลงทุนในต่างประเทศได้

### 2. ประเภทกองทุน

ประเภทกองทุนตามนโยบายการลงทุน : ตราสารทุน

ประเภทกองทุนตามลักษณะพิเศษ :

- กองทุนรวมเพื่อการเลี้ยงชีพ
- กองทุนรวมฟีดเดอร์

ชื่อกองทุนหลัก (กรณี Feeder Fund) : abrdn Pacific Equity Fund

ประเทศที่กำกับดูแลการเสนอขาย : สิงคโปร์ ( SINGAPORE )

ประเภทการลงทุนตามลักษณะพิเศษอื่น ๆ : ไม่กำหนด

ประเภทการลงทุนตามความเสี่ยงเกี่ยวกับต่างประเทศ : กองทุนรวมที่เน้นลงทุนแบบมีความเสี่ยงต่างประเทศ

นโยบายการป้องกันความเสี่ยงจากอัตราแลกเปลี่ยนของกองทุน : ดุลยพินิจ

รายละเอียดเพิ่มเติมเกี่ยวกับนโยบายการลงทุนและลักษณะพิเศษ :

1. กองทุนจะเน้นการลงทุนในหน่วยลงทุนของกองทุนรวมต่างประเทศ (สิงคโปร์) ชื่อ อเบอร์ดีน เอเชีย แปซิฟิก เอคควิตี้ ฟันด์ (abrdn Pacific Equity Fund) (กองทุนหลัก) ซึ่งบริหารและจัดการโดย abrdn Asia Limited ทั้งนี้ กองทุนหลักมีเป้าหมายในการสร้างการเติบโตของเงินทุนในระยะกลางถึงระยะยาว โดยการลงทุนในตราสารแห่งทุน (หุ้นของบริษัท) ในกลุ่มประเทศภูมิภาคเอเชียแปซิฟิก ยกเว้นประเทศญี่ปุ่น โดยจะลงทุนโดยตรงในหลักทรัพย์อันเป็นตราสารแห่งทุนหรือที่เกี่ยวข้องกับตราสารแห่งทุน (equities or securities related securities)

ของบริษัทหรือผู้ออกตราสารที่จัดตั้งหรือมีการประกอบกิจการหรือมีรายได้หลักจากการประกอบกิจการในภูมิภาคเอเชีย แปซิฟิก แต่ไม่รวม ญี่ปุ่น (Asia Pacific region excluding Japan)

ทั้งนี้ ในการลงทุนข้างต้น กองทุนหลักอาจมีการลงทุนในรูปสกุลเงินท้องถิ่นของประเทศที่ไปลงทุน ซึ่งโดยปกติกองทุนหลักจะไม่ใช้เครื่องมือป้องกันความเสี่ยงด้านอัตราแลกเปลี่ยนเงินตราต่างประเทศ จึงอาจทำให้กองทุนหลักมีความเสี่ยงสูงจากอัตราแลกเปลี่ยนเงินตราต่างประเทศในรูปสกุลเงินดอลลาร์สิงคโปร์กับสกุลเงินท้องถิ่นของประเทศที่ลงทุน เว้นแต่ผู้จัดการกองทุนหลักพิจารณาเห็นว่ามีความจำเป็นและเหมาะสมในการดำเนินการดังกล่าว

2. กองทุนจะลงทุนในกองทุนหลักซึ่งเป็นกองทุนรวมเพื่อผู้ลงทุนทั่วไป (retail fund) เพียงกองทุนเดียวโดยมี net exposure เฉลี่ยในรอบปีบัญชีไม่ต่ำกว่าร้อยละ 80 ของมูลค่าทรัพย์สินสุทธิของกองทุนหรือตามอัตราส่วนที่สำนักงานคณะกรรมการ ก.ล.ต. จะประกาศกำหนด โดยลงทุนในรูปสกุลเงินดอลลาร์สิงคโปร์หรือในสกุลเงินอื่นใดหากมีการเปลี่ยนแปลงโดยกองทุนหลักในอนาคต ซึ่งบริษัทจัดการจะแจ้งให้ผู้ถือหน่วยลงทุนทราบก่อนการเปลี่ยนแปลงดังกล่าว ในกรณีที่บริษัทจัดการทราบถึงการเปลี่ยนแปลงภายหลัง บริษัทจัดการจะแจ้งให้ผู้ถือหน่วยลงทุนโดยเร็ว แต่ทั้งนี้จะลงทุนในต่างประเทศโดยเฉลี่ยในรอบปีบัญชีไม่ต่ำกว่าร้อยละ 80 ของมูลค่าทรัพย์สินสุทธิของกองทุนโดยในส่วนของเหลือบริษัทจัดการอาจพิจารณาลงทุนในหลักทรัพย์ ตราสารการเงินอื่นๆ หรือทรัพย์สินอื่น หรือหาผลตอบแทนโดยวิธีการอื่น ตามที่กำหนดโดยคณะกรรมการ ก.ล.ต. คณะกรรมการกำกับตลาดทุนหรือสำนักงานคณะกรรมการ ก.ล.ต. ทั้งนี้ ตามความเหมาะสมภายใต้ตามความเห็นชอบของคณะกรรมการการลงทุนของบริษัทจัดการเพื่อให้สอดคล้องกับนโยบายการลงทุนและเหมาะสมกับสถานะตลาดขณะนั้นๆ และให้เกิดประโยชน์สูงสุดต่อผู้ถือหน่วยลงทุน

3. ข้อมูลที่ผู้ลงทุนควรทราบของกองทุน อเบอร์ดีน แปซิฟิก เอคควิตี้ ฟันด์ (abrdn Pacific Equity Fund)

ชื่อกองทุนรวมในต่างประเทศ	abrdn Pacific Equity Fund
ประเภทกองทุน	กองทุนเปิด ซึ่งเป็นกองทุนย่อยกองทุนหนึ่งภายใต้เบอร์ดีน ซีเล็ค พอร์ตโฟลิโอ (abrdn Select Portfolio) ซึ่งเป็นทรัสต์เพื่อการลงทุน (umbrella unit trust) ที่ได้รับอนุญาตให้จัดตั้งภายใต้กฎหมายของประเทศสิงคโปร์
สกุลเงิน	ดอลลาร์สิงคโปร์ (SGD)
วัตถุประสงค์และนโยบายการลงทุน	กองทุนหลักมีเป้าหมายในการสร้างการเติบโตของเงินทุนในระยะกลางถึงระยะยาว โดยการลงทุนในตราสารแห่งทุน (หุ้นของบริษัท) ในกลุ่มประเทศภูมิภาคเอเชียแปซิฟิก ยกเว้นประเทศญี่ปุ่น โดยจะลงทุนโดยตรงในหลักทรัพย์อันเป็นตราสารแห่งทุนหรือที่เกี่ยวข้องกับตราสารแห่งทุน (equities or securities related securities) ของบริษัทหรือผู้ออกตราสารที่จัดตั้งหรือมีการประกอบกิจการหรือมีรายได้หลักจากการประกอบกิจการในภูมิภาคเอเชีย แปซิฟิก แต่ไม่รวมญี่ปุ่น (Asia Pacific region excluding Japan)
วันที่จดทะเบียนจัดตั้ง	5 ธันวาคม 2540
ประเทศที่จดทะเบียนจัดตั้ง	สิงคโปร์
อายุโครงการ	ไม่กำหนด
ผู้จัดการกองทุน (Manager)	abrdn Asia Limited
ดัชนีชี้วัด (benchmark)	MSCI AC Asia Pacific ex Japan Index
ผู้ดูแลผลประโยชน์ของกองทุน (Trustee)	Citicorp Trustee (Singapore) Limited
นายทะเบียนกองทุน (Registrar)	Citicorp Trustee (Singapore) Limited
ผู้เก็บรักษาทรัพย์สินของกองทุน (Custodian)	Citibank, N.A., Singapore Branch
ผู้ปฏิบัติงานด้านกองทุน (Fund)	Citibank, N.A., Singapore Branch

Administration)	
ผู้สอบบัญชีกองทุน	KPMG LLP
ค่าธรรมเนียมหรือค่าใช้จ่ายของกองทุนหลัก	ค่าธรรมเนียมการจัดการ (Annual Management Fee): 1.5% แต่ไม่เกิน 2.5% ของมูลค่าทรัพย์สินสุทธิของกองทุน ค่าธรรมเนียมผู้ดูแลผลประโยชน์ของกองทุน (Annual Trustee Fee): 6,000 ดอลลาร์สิงคโปร์ แต่ไม่เกิน 0.15% ของมูลค่าทรัพย์สินสุทธิของกองทุน หรือในอัตราอื่นใดที่ตกลงร่วมกัน ค่าธรรมเนียมการปฏิบัติงานด้านกองทุน (Operating, Administrative and Servicing Expenses): ไม่เกิน 0.60% ของมูลค่าทรัพย์สินสุทธิของกองทุน
หน่วยงานทางการ ซึ่งเป็นผู้กำกับดูแล	The Monetary Authority of Singapore (MAS)

ในกรณีที่กองทุนหลักมีการแก้ไขเปลี่ยนแปลงข้อมูลหรือหนังสือชี้ชวน บริษัทจัดการขอสงวนสิทธิ์ในการแก้ไขเปลี่ยนแปลงข้อมูลของกองทุนหลักที่มีการระบุไว้ในโครงการให้สอดคล้องกันโดยที่ไม่ถือว่าการแก้ไขเพิ่มเติมโครงการ โดยบริษัทจัดการจะแจ้งให้ผู้ถือหน่วยลงทุนทราบโดยวิธีประกาศทางเว็บไซต์ของบริษัทจัดการและปิดประกาศไว้หน้าสำนักงานของบริษัทจัดการและผู้สนับสนุนการขายหรือรับซื้อคืน

4. โดยปกติกองทุนจะไม่ใช้เครื่องมือป้องกันความเสี่ยงด้านอัตราแลกเปลี่ยนเงินตราต่างประเทศแต่ในอนาคตกองทุนอาจพิจารณาลงทุนในหรือมีไว้ซึ่งสัญญาซื้อขายล่วงหน้า (derivatives) ที่มีตัวแปรอ้างอิงเป็นอัตราแลกเปลี่ยนเงินโดยมีวัตถุประสงค์เพื่อลดความเสี่ยง (hedging) ตามหลักเกณฑ์ที่สำนักงานคณะกรรมการ ก.ล.ต.กำหนด โดยบริษัทจัดการจะแจ้งให้ผู้ถือหน่วยลงทุนทราบในภายหลังหากมีการแก้ไขเปลี่ยนแปลงกองทุนจะใช้หรือไม่ใช้เครื่องมือป้องกันความเสี่ยงด้านอัตราแลกเปลี่ยนเงินตราต่างประเทศ โดยวิธีการประกาศทางเว็บไซต์ของบริษัทจัดการและปิดประกาศไว้หน้าสำนักงานของบริษัทจัดการและผู้สนับสนุนการขายหรือรับซื้อคืน ล่วงหน้าอย่างน้อย 5 วันทำการก่อนวันที่มีการเปลี่ยนแปลง แต่กองทุนจะไม่ลงทุนในหรือมีไว้ซึ่งตราสารที่มีลักษณะของสัญญาซื้อขายล่วงหน้าแฝง (structured notes) ทั้งนี้ หากมีการลงทุนในตราสารทุนที่ไม่ได้จดทะเบียนในตลาดหลักทรัพย์ (unlisted securities) ตราสารหนี้ที่มีอันดับความน่าเชื่อถือต่ำกว่าที่สามารถลงทุนได้ (non-investment grade) และตราสารหนี้ที่ไม่ได้รับการจัดอันดับความน่าเชื่อถือ (unrated securities) จะลงทุนได้ไม่เกินอัตราส่วนการลงทุนที่ระบุไว้ในข้อ 3.13

5. ในกรณีที่สถานการณ์การลงทุนในต่างประเทศไม่เหมาะสม เช่น ภาวะตลาดและเศรษฐกิจมีความผันผวน เกิดภัยพิบัติ หรือเหตุการณ์ไม่ปกติต่างๆ และ/หรือกรณีที่มีการเปลี่ยนแปลงกฎระเบียบ และ/หรือวงเงินลงทุนในต่างประเทศเพิ่มเติมเป็นการชั่วคราว กองทุนอาจไม่สามารถลงทุนให้เป็นไปตามสัดส่วนการลงทุนในส่วนที่เกี่ยวข้องกับการลงทุนในต่างประเทศโดยเฉลี่ยในรอบปีบัญชีมีต่ำกว่าร้อยละ 80 ของมูลค่าทรัพย์สินสุทธิของกองทุนได้ บริษัทจัดการจะรายงานการไม่สามารถลงทุนให้เป็นไปตามสัดส่วนการลงทุนที่กำหนดไว้ในโครงการตามประกาศต่อสำนักงานคณะกรรมการ ก.ล.ต.

ทั้งนี้ การดำรงอัตราส่วนการลงทุนในต่างประเทศตามที่ระบุไว้ข้างต้น จะไม่นำมาบังคับใช้ในระหว่างระยะเวลาการลงทุนซึ่งมีระยะเวลาประมาณ 15 วันนับจากวันจดทะเบียนกองทรัสต์เป็นกองทุนรวม และ/หรือในช่วงเวลาที่ผู้ลงทุนทำการสั่งซื้อหรือขายคืนหรือสับเปลี่ยนหน่วยลงทุนเป็นจำนวนมาก จนทำให้กองทุนไม่สามารถนำเงินไปลงทุนในต่างประเทศได้ทันที ซึ่งมีระยะเวลาไม่เกิน 5 วันทำการนับตั้งแต่วันที่ถัดจากวันที่มีการสั่งซื้อหรือขายคืนหรือสับเปลี่ยนหน่วยลงทุนในลักษณะดังกล่าว

6. ในกรณีที่มีการเลิกหรือควมรวมกองทุนหลักหรือกองทุนหลักมีการเปลี่ยนแปลงนโยบายการลงทุนอย่างมีนัยสำคัญ หรือในกรณีอื่นใดที่บริษัทจัดการเห็นว่าเป็นไปเพื่อการรักษาผลประโยชน์ของผู้ถือหน่วยลงทุนบริษัทจัดการขอสงวนสิทธิ์ที่จะลงทุนในกองทุนรวมต่างประเทศอื่นใดที่มีนโยบายการลงทุนเหมือนหรือใกล้เคียงกันโดยถือว่าได้รับมติจากผู้ถือหน่วยลงทุนแล้ว ทั้งนี้ บริษัทจัดการต้องมีหนังสือแจ้งให้ผู้ถือหน่วยลงทุนทราบล่วงหน้าไม่น้อยกว่า 15 วัน แต่ในกรณีที่เปลี่ยนแปลงนโยบายการลงทุนที่มีใช้การลงทุนดังกล่าวข้างต้น บริษัทจัดการจะขอ มติจากผู้ถือหน่วยลงทุนก่อนทุกครั้ง

7. เนื่องจากในภาวะปกติเงินลงทุนของกองทุนส่วนใหญ่จะถูกนำไปลงทุนในกองทุนหลัก หลักทรัพย์หรือตราสารหนี้ที่เสนอขายในต่างประเทศตามหลักเกณฑ์ที่สำนักงานคณะกรรมการ ก.ล.ต. ประกาศกำหนด อย่างไรก็ตามความเห็นชอบของสำนักงานคณะกรรมการ ก.ล.ต. บริษัทจัดการขอสงวนสิทธิ์ที่จะนำเงินลงทุนบางส่วนหรือทั้งหมดกลับเข้ามาลงทุนในหลักทรัพย์ในประเทศหากเป็นกรณีที่ผู้จัดการกองทุนพิจารณาเห็นว่าสถานการณ์การลงทุนในต่างประเทศไม่เหมาะสมและเชื่อได้ว่าเป็นประโยชน์แก่ผู้ลงทุนหรือวงเงินที่รับอนุญาตให้นำไปลงทุนในต่างประเทศเต็มจำนวนแล้ว หรือมีการเปลี่ยนแปลงในเรื่องของกฎระเบียบเกี่ยวกับวงเงินดังกล่าว

8. ในกรณีที่กองทุนหลักมีมูลค่าทรัพย์สินสุทธิลดลงในลักษณะใดลักษณะหนึ่งดังต่อไปนี้ บริษัทจัดการจะดำเนินการตามหลักเกณฑ์ และวิธีการที่สำนักงานคณะกรรมการ ก.ล.ต. ประกาศกำหนด

- (1) มูลค่าทรัพย์สินสุทธิ ณ วันใดวันหนึ่งลดลงเกินกว่าสองในสามของมูลค่าทรัพย์สินสุทธิของกองทุนหลัก
- (2) ยอดรวมของมูลค่าทรัพย์สินสุทธิของกองทุนหลักลดลงในช่วงระยะเวลาห้าวันทำการติดต่อกัน คิดเป็นจำนวนเกินกว่าสองในสามของมูลค่าทรัพย์สินสุทธิของกองทุนหลัก

เงื่อนไขในกรณี que กองทุนหลักมีมูลค่าทรัพย์สินสุทธิลดลงในลักษณะดังกล่าวบริษัทจัดการดำเนินการดังต่อไปนี้

- (1) แจ้งเหตุที่กองทุนหลักมีมูลค่าทรัพย์สินลดลง พร้อมแนวทางการดำเนินการโดยคำนึงถึงประโยชน์ที่ดีที่สุดของผู้ถือหน่วยลงทุนโดยรวมให้สำนักงานคณะกรรมการ ก.ล.ต. และผู้ถือหน่วยลงทุนทราบภายในสามวันทำการนับแต่วันที่ปรากฏเหตุ
- (2) ดำเนินการตามแนวทางการดำเนินการตาม (1) ให้แล้วเสร็จภายในหกสิบวันนับแต่วันที่ปรากฏเหตุ
- (3) รายงานผลการดำเนินการให้สำนักงานคณะกรรมการ ก.ล.ต. ทราบภายในสามวันทำการนับแต่วันที่ดำเนินการแล้วเสร็จ
- (4) เปิดเผยข้อมูลเกี่ยวกับการดำเนินการของกองทุนรวมตาม

(1) ต่อผู้ที่สนใจจะลงทุนเพื่อให้ผู้สนใจจะลงทุนรับรู้และเข้าใจเกี่ยวกับสถานะของกองทุนรวม ทั้งนี้ บริษัทจัดการกองทุนรวมจะดำเนินการให้บุคลากรที่เกี่ยวข้องเปิดเผยข้อมูลเกี่ยวกับการดำเนินการดังกล่าวด้วย

ทั้งนี้ ระยะเวลาในการดำเนินการตามข้อ (2) บริษัทจัดการสามารถขอผ่อนผันต่อสำนักงานคณะกรรมการ ก.ล.ต.

9. กองทุนจะลงทุนในทรัพย์สินที่กองทุนสามารถลงทุนได้ตามประกาศคณะกรรมการกำกับตลาดทุน แต่จะไม่ลงทุนในทรัพย์สินประเภท DW, ตราสารกึ่งหนี้กึ่งทุน, ศุภก, ตราสาร Basel III, หน่วย property, หน่วย infra และหน่วย private equity

ทรัพย์สินที่กองทุนสามารถลงทุนได้ที่แตกต่างจากประกาศคณะกรรมการกำกับตลาดทุน มีดังนี้

**ส่วนที่ 1 : ตราสาร TS (Transferable Securities) เฉพาะในส่วนดังต่อไปนี้เท่านั้น**

1. ประเภทของตราสาร ได้แก่

1.1 ตราสารทุน

1.1.1 หุ้น

1.1.2 ใบสำคัญแสดงสิทธิที่จะซื้อหุ้น (share warrants)

1.1.3 ใบแสดงสิทธิในการซื้อหุ้นเพิ่มทุนที่โอนสิทธิได้ (Transferable Subscription Right หรือ TSR)

1.1.4 ใบแสดงสิทธิในผลประโยชน์ที่มีสินค้า ตัวแปร หรือหลักทรัพย์อ้างอิง (underlying) เป็นหุ้นหรือ share warrants

1.1.5 ตราสารทุนอื่นที่มีลักษณะทำนองเดียวกับตราสารทุนตาม 1.1.1 - 1.1.4 ตามที่สำนักงานคณะกรรมการ ก.ล.ต. กำหนด

เพิ่มเติม

ทั้งนี้ กองทุนจะลงทุนเฉพาะตราสารทุนต่างประเทศเท่านั้น

1.2 ตราสารหนี้

1.2.1 พันธบัตร

1.2.2 ตัวเงินคลัง

1.2.3 หุ้นกู้ (ไม่รวมหุ้นกู้แปลงสภาพ หุ้นกู้อนุพันธ์ และตราสาร Basel III)

1.2.4 ตัวแลกเงิน (Bill of Exchange หรือ B/E)

1.2.5 ตัวสัญญาใช้เงิน (Promissory Note หรือ P/N)

1.2.6 ใบสำคัญแสดงสิทธิที่จะซื้อหุ้นกู้

1.2.7 ใบแสดงสิทธิในผลประโยชน์ที่มี underlying เป็นพันธบัตรหรือหุ้นกู้

1.2.8 ตราสารหนี้อื่นที่มีลักษณะทำนองเดียวกับตราสารหนี้ตาม 1.2.1 - 1.2.7 ตามที่สำนักงานคณะกรรมการ ก.ล.ต. กำหนด

เพิ่มเติม

ทั้งนี้ กองทุนลงทุนได้ทั้งตราสารหนี้ในประเทศและต่างประเทศ

**ส่วนที่ 6 : ธุรกิจประเภท derivatives เฉพาะในส่วนดังต่อไปนี้**

ประเภท underlying โดย derivatives ที่กองทุนจะเข้าเป็นคู่สัญญาได้ จะจำกัดเฉพาะ underlying ประเภทอัตราแลกเปลี่ยนเงินเท่านั้น

ทั้งนี้ กองทุนจะทำธุรกรรมประเภท derivatives เฉพาะในประเทศเท่านั้น

10. อัตราส่วนการลงทุนที่ไม่เป็นไปตามประกาศคณะกรรมการกำกับตลาดทุน ได้แก่

**ส่วนที่ 1 : อัตราส่วนการลงทุนที่คำนวณตามผู้ออกทรัพย์สินหรือคู่สัญญา (single entity limit)**

	ประเภททรัพย์สิน	อัตราส่วน (% ของ NAV)
1	หน่วย CIS ในประเทศ	ไม่เกิน 10% ของแต่ละกองทุนรวม

**ส่วนที่ 3 : อัตราส่วนการลงทุนที่คำนวณตามประเภททรัพย์สิน (product limit)**



	ประเภททรัพย์สิน	อัตราส่วน (% ของ NAV)
1	หน่วย CIS ในประเทศ	ทุกกองทุนรวมกันไม่เกิน 20%

### 3. ข้อมูลเกี่ยวกับจำนวนเงินลงทุนโครงการ

จำนวนเงินลงทุนโครงการเริ่มต้น : 3,000,000,000.00 บาท

นโยบายการเพิ่มเงินทุนโครงการ : มี

ในระหว่างระยะเวลาการเสนอขายหน่วยลงทุนครั้งแรก บริษัทจัดการเสนอขายหน่วยลงทุนมากกว่าจำนวนเงินทุน : ไม่มี

มูลค่าที่ตราไว้ต่อหน่วย : 10.0000 บาท

จำนวนหน่วยลงทุนเริ่มต้น : 300,000,000.0000 หน่วย

ราคาของหน่วยลงทุนที่เสนอขายครั้งแรก : 10.0000 บาท

รายละเอียดเพิ่มเติม : -

### 4. การบริหารจัดการกองทุน

การลงทุนในสัญญาซื้อขายล่วงหน้า (Derivatives) : ลงทุน

วัตถุประสงค์ของการลงทุนในสัญญาซื้อขายล่วงหน้า (Derivatives) :

- การลดความเสี่ยง (Hedging)

การลงทุนในตราสารที่มีสัญญาซื้อขายล่วงหน้าแฝง (Structured Note) : ไม่ลงทุน

กลยุทธ์การบริหารกองทุน (Management Style) : มุ่งหวังให้ผลประกอบการเคลื่อนไหวสูงกว่าดัชนีชี้วัด (active management)

ลักษณะการจ่ายผลตอบแทนของกองทุน : จ่ายผลตอบแทนแบบไม่ซับซ้อน

### 5. การแบ่งชนิดหน่วยลงทุน (class of unit) : ไม่มี

### 6. การจ่ายเงินปันผล

นโยบายการจ่ายเงินปันผล : ไม่จ่าย

หลักเกณฑ์การจ่ายเงินปันผล : -

กำหนดเวลา วิธีการ และข้อจำกัดในการจ่ายเงินปันผลแก่ผู้ถือหน่วยลงทุน : -

### 7. การรับซื้อคืนหน่วยลงทุน

มูลค่าขั้นต่ำของการรับซื้อคืน : ไม่กำหนด

จำนวนหน่วยลงทุนขั้นต่ำของการรับซื้อคืน : ไม่กำหนด

วิธีการรับซื้อคืนหน่วยลงทุน :

- แบบดุลยพินิจของผู้ถือหน่วยลงทุน

ระยะเวลาในการรับซื้อคืน : ทุกวันทำการ

ระยะเวลาการรับเงินค่าขายคืนภายใน : T+5 คือ 5 วันทำการนับจากวันคำนวณ NAV

การรับซื้อคืนหน่วยลงทุน : ผู้ถือหน่วยลงทุน ไม่ต้องแจ้งล่วงหน้า

รายละเอียดเพิ่มเติม :

บริษัทจัดการอาจเปลี่ยนแปลงข้อกำหนดเกี่ยวกับมูลค่าขั้นต่ำในการขายคืนหน่วยลงทุน รวมถึงจำนวนหน่วยลงทุนขั้นต่ำในการขายคืน ตามที่กำหนดไว้ในโครงการเป็นอย่างอื่นได้ โดยบริษัทจัดการจะปิดประกาศไว้ ณ ที่ทำการของบริษัทจัดการ ทั้งนี้ บริษัทจัดการจะแจ้งให้สำนักงานคณะกรรมการ ก.ล.ต. และผู้ถือหน่วยลงทุนทราบล่วงหน้าไม่น้อยกว่า 15 วันก่อนวันเริ่มมีผลบังคับใช้ ซึ่งจะไม่ถือว่าการเปลี่ยนแปลงดังกล่าวเป็นการแก้ไขโครงการจัดการกองทุน

ในกรณีบัญชีกองทุนของผู้ถือหน่วยลงทุนรายใดมียอดการลงทุนคงเหลือเท่ากับ 0 บริษัทจัดการสงวนสิทธิที่จะปิดบัญชีกองทุนดังกล่าวตามหลักเกณฑ์ที่บริษัทจัดการกำหนด โดยไม่ต้องแจ้งให้ผู้ถือหน่วยลงทุนทราบล่วงหน้า

เงื่อนไข ข้อจำกัด หรือสิทธิในการระงับ การโอน หรือการรับซื้อคืนหน่วยลงทุน :

1. การชำระค่าขายคืนหน่วยลงทุนเป็นหลักทรัพย์หรือทรัพย์สินอื่นแทนเงิน:

ในกรณีที่บริษัทจัดการไม่สามารถชำระค่าขายคืนหน่วยลงทุนเป็นเงินและจะชำระค่าขายคืนหน่วยลงทุนเป็นหลักทรัพย์หรือทรัพย์สินอื่นแทน บริษัทจัดการจะกำหนดขั้นตอนการดำเนินการต่อไป โดยต้องได้รับความเห็นชอบจากสำนักงานคณะกรรมการ ก.ล.ต.ก่อน และถือว่าได้รับความยินยอมจากผู้ถือหน่วยลงทุนแล้ว โดยขั้นตอนที่กำหนดดังกล่าวต้องสามารถปฏิบัติได้จริงและเป็นธรรมต่อผู้ถือหน่วยลงทุนของกองทุนรวมทุกราย และบริษัทจัดการจะต้องแจ้งให้ผู้ถือหน่วยลงทุนทุกรายทราบล่วงหน้าไม่น้อยกว่า 60 วัน

2. การเลื่อนกำหนดชำระค่าขายคืนหน่วยลงทุนแก่ผู้ถือหน่วยลงทุน:

บริษัทจัดการอาจเลื่อนกำหนดชำระค่าขายคืนหน่วยลงทุนแก่ผู้ถือหน่วยลงทุนที่มีคำสั่งขายคืนหน่วยลงทุนไว้แล้ว ทั้งนี้ ตามประกาศสำนักงานคณะกรรมการกำกับหลักทรัพย์และตลาดหลักทรัพย์ ที่ สน. 9/2564 เรื่อง หลักเกณฑ์ เงื่อนไข และวิธีการจัดการกองทุนรวมเพื่อผู้ลงทุนทั่วไป กองทุนรวมเพื่อผู้ลงทุนที่มีใช้รายย่อย และกองทุนรวมเพื่อผู้ลงทุนประเภทสถาบัน หรือที่มีการแก้ไขเปลี่ยนแปลงเพิ่มเติมหรือแทนที่ โดยจะเลื่อนกำหนดชำระค่าขายคืนได้ไม่เกิน 10 วันทำการนับแต่วันที่ผู้ถือหน่วยลงทุนมีคำสั่งขายคืนหน่วยลงทุนนั้น เว้นแต่ได้รับการผ่อนผันจากสำนักงานคณะกรรมการ ก.ล.ต.

อนึ่ง หากมีผู้ถือหน่วยลงทุนสั่งขายคืนหน่วยลงทุนในระหว่างการเลื่อนกำหนดชำระค่าขายคืน บริษัทจัดการจะรับซื้อคืนหน่วยลงทุนนั้น โดยจะชำระค่าขายคืนแก่ผู้ถือหน่วยลงทุนตามลำดับวันที่มีคำสั่งขายคืนก่อนหลัง

3. เงื่อนไขและข้อจำกัดในการจัดสรรและการโอนหน่วยลงทุน:

(1) บริษัทจัดการอาจไม่จัดสรรหรือปฏิเสธการโอน หน่วยลงทุนให้แก่บุคคลใดหรือกลุ่มบุคคลเดียวกันใด ทั้งนี้ ตามหลักเกณฑ์หรือกฎหมายที่เกี่ยวข้อง

(2) ผู้ถือหน่วยลงทุนไม่สามารถนำหน่วยลงทุนไปจำหน่าย จ่าย โอน จำน่า หรือนำไปเป็นประกันได้ ทั้งนี้ ตามหลักเกณฑ์หรือกฎหมายที่เกี่ยวข้อง

**เงื่อนไข ข้อจำกัด การไม่ขายไม่รับซื้อคืนไม่สับเปลี่ยนหน่วยลงทุนตามสิ่ง :**

1. การจะไม่ขายหรือไม่รับซื้อคืนหน่วยลงทุนตามคำสั่งที่รับไว้แล้ว หรือจะหยุดรับคำสั่งซื้อหรือคำสั่งขายคืนหน่วยลงทุน (suspension of dealings) บริษัทจัดการจะปฏิบัติตามประกาศสำนักงานคณะกรรมการกำกับหลักทรัพย์และตลาดหลักทรัพย์ ที่ สน. 9/2564 เรื่อง หลักเกณฑ์ เงื่อนไข และวิธีการจัดการกองทุนรวมเพื่อผู้ลงทุนทั่วไป กองทุนรวมเพื่อผู้ลงทุนที่มีใช้รายย่อย และกองทุนรวมเพื่อผู้ลงทุนประเภทสถาบัน หรือที่มีการแก้ไขเปลี่ยนแปลงเพิ่มเติมหรือแทนที่

ทั้งนี้ การจะไม่ขายหรือไม่รับซื้อคืนหน่วยลงทุนตามคำสั่งที่รับไว้แล้ว หรือจะหยุดรับคำสั่งซื้อหรือคำสั่งขายคืนหน่วยลงทุนด้วยเหตุอื่น จะเป็นไปตามประกาศคณะกรรมการกำกับตลาดทุน ที่ ทน. 11/2564 เรื่อง หลักเกณฑ์การจัดการจัดการกองทุนรวมเพื่อผู้ลงทุนทั่วไป กองทุนรวมเพื่อผู้ลงทุนที่มีใช้รายย่อย กองทุนรวมเพื่อผู้ลงทุนประเภทสถาบัน และกองทุนส่วนบุคคล หรือที่มีการแก้ไขเปลี่ยนแปลงเพิ่มเติมหรือแทนที่

2. บริษัทจัดการขอสงวนสิทธิในการปฏิเสธไม่รับ และ/หรือระงับการดำเนินการตามคำสั่งซื้อ และ/หรือยกเลิกคำสั่งซื้อหน่วยลงทุนทั้งหมดหรือแต่บางส่วน ในกรณีใดกรณีหนึ่งดังต่อไปนี้ โดยไม่ต้องแจ้งให้ผู้จองซื้อทราบล่วงหน้า

(1) ในกรณีที่การสั่งซื้อหน่วยลงทุนนั้นมีผลทำให้จำนวนหน่วยลงทุนหรือจำนวนเงินลงทุนของกองทุน เกินกว่าจำนวนหน่วยลงทุนหรือจำนวนเงินลงทุนของโครงการตามที่ได้รับอนุมัติจากสำนักงาน ก.ล.ต. แล้วแต่กรณี

(2) กรณีอื่น ๆ ตามที่บริษัทจัดการเห็นว่ามีความจำเป็นในการปฏิบัติตามกฎหมายหรือกฎระเบียบที่เกี่ยวข้อง เช่น กฎหมายเกี่ยวกับการป้องกันและปราบปรามการฟอกเงินหรือการก่อการร้าย หรือตามที่บริษัทจัดการเห็นสมควรเพื่อรักษาผลประโยชน์ของกองทุน ผู้ถือหน่วยลงทุน และ/หรือชื่อเสียงหรือความรับผิดชอบทางกฎหมายในอนาคตของบริษัทจัดการ หรือในกรณีที่คำสั่งซื้อดังกล่าวเป็นการลงทุนในจำนวนที่เกินกว่าสิทธิประโยชน์ทางภาษีที่ผู้สั่งซื้อหน่วยลงทุนมีสิทธิได้รับ

3. บริษัทจัดการอาจปฏิเสธคำสั่งซื้อหน่วยลงทุน หากคำสั่งซื้อดังกล่าว จะมีผลให้ผู้ลงทุนรายนั้นถือหน่วยลงทุนมากกว่าร้อยละ 10 ของมูลค่าทรัพย์สินสุทธิของกองทุน

อนึ่ง บริษัทจัดการขอสงวนสิทธิในการใช้ดุลยพินิจในการจัดสรรหรือไม่จัดสรรหน่วยลงทุนก็ได้ หากพิจารณาเห็นว่าการจัดสรรในกรณีดังกล่าวมีผลกระทบต่อการลงทุนของกองทุน หรือผู้ถือหน่วยลงทุนของกองทุนหรือกองทุน หรือทำให้ผิดเงื่อนไขมูลค่าขั้นต่ำของการสั่งซื้อหรือตามความเหมาะสมอื่นใดโดยไม่ต้องแจ้งให้ผู้สั่งซื้อทราบล่วงหน้า

4. บริษัทจัดการขอสงวนสิทธิในการหยุดรับคำสั่งซื้อ/คำสั่งสับเปลี่ยนหน่วยลงทุนเข้าเป็นการชั่วคราว และ/หรืออาจระงับการดำเนินการที่บริษัทจัดการเห็นว่าไม่เป็นประโยชน์หรือมีผลกระทบต่อกองทุน และ/หรือผู้ถือหน่วยลงทุน หรือกรณีที่คำสั่งดังกล่าวจะไม่ได้รับสิทธิประโยชน์ทางภาษีอีกต่อไป หรือกรณีอื่นใดที่บริษัทจัดการเห็นสมควร โดยจะแจ้งให้ผู้ลงทุนทราบล่วงหน้าถึงการหยุดรับคำสั่งซื้อ/คำสั่งสับเปลี่ยนหน่วยลงทุนเข้า โดยจะประกาศในช่องทางที่เข้าถึงได้ง่ายและทั่วถึง ทั้งนี้ บริษัทจัดการขอสงวนสิทธิในเปิดรับคำสั่งซื้ออีกครั้งหลังจากปิดรับคำสั่งเป็นการชั่วคราว

8. ค่าธรรมเนียมและค่าใช้จ่าย

## 8.1 ค่าธรรมเนียมรวม

ประมาณการค่าใช้จ่ายที่เรียกเก็บจากกองทุนรวมทั้งหมด ในอัตราไม่เกินร้อยละ : 2.675 ต่อปีของมูลค่าทรัพย์สินสุทธิของกองทุนรวม  
รายละเอียดเพิ่มเติม :-

## 8.2 ค่าธรรมเนียมและค่าใช้จ่ายที่เรียกเก็บจากกองทุนรวม

ประมาณการค่าธรรมเนียมการจัดการรายปี ในอัตราไม่เกินร้อยละ : 1.8725 ต่อปีของมูลค่าทรัพย์สินสุทธิของกองทุนรวม

ประมาณการค่าธรรมเนียมผู้ดูแลผลประโยชน์รายปี ในอัตราไม่เกินร้อยละ : 0.0535 ต่อปีของมูลค่าทรัพย์สินสุทธิของกองทุนรวม

ประมาณการค่าธรรมเนียมนายทะเบียนหน่วยลงทุนรายปี ในอัตราไม่เกินร้อยละ : 0.1338 ต่อปีของมูลค่าทรัพย์สินสุทธิของกองทุนรวม

ค่าธรรมเนียมที่ปรึกษาการลงทุน : ไม่มี

ค่าธรรมเนียมการจัดจำหน่าย : ไม่มี

ค่าธรรมเนียมอื่นๆ : มี

ประมาณการค่าธรรมเนียมอื่นๆ ในอัตราไม่เกินร้อยละ 0.6152 ต่อปีของมูลค่าทรัพย์สินสุทธิของกองทุนรวม  
รายละเอียดเพิ่มเติม (ค่าธรรมเนียมและค่าใช้จ่ายที่เรียกเก็บจากกองทุนรวม) :

ค่าธรรมเนียมการจัดการรายปี:

ค่าธรรมเนียมที่เรียกเก็บจากกองทุนจะไม่เกิดรายการค่าธรรมเนียมการจัดการซ้ำซ้อนจากการบริหารจัดการที่เรียกเก็บโดยกองทุนหลัก เนื่องจากกองทุนหลักจะคืนค่าธรรมเนียมการจัดการรายปีให้แก่กองทุน (โดยคืนเป็นเงินสดหรือหน่วยลงทุน) ทั้งนี้ หากมีการเปลี่ยนแปลงเงื่อนไขดังกล่าว บริษัทจัดการจะแจ้งให้ผู้ถือหน่วยลงทุนทราบโดยการประกาศหน้าสำนักงานของบริษัทจัดการหรือผู้สนับสนุนการขายหรือรับซื้อคืนและจัดให้มีข้อมูลไว้ในเว็บไซต์ของบริษัทจัดการ และไม่ถือว่าเป็นการแก้ไขโครงการ

ค่าธรรมเนียมอื่น ๆ:

- ค่าใช้จ่ายสำหรับการเสนอขายหน่วยลงทุนครั้งแรก ตามที่จ่ายจริง
- ค่าอากรแสตมป์และค่านายหน้าซื้อขายหลักทรัพย์หรือตราสาร ตามที่จ่ายจริง
- ค่าตอบแทนผู้ชำระบัญชี และผู้ดูแลผลประโยชน์ในระหว่างการชำระบัญชีกองทุนจนถึงการจดทะเบียนเลิกกองทุนต่อสำนักงานคณะกรรมการ ก.ล.ต. ตามที่จ่ายจริง
- ค่าใช้จ่ายในการส่งเสริมการขาย ค่าโฆษณาและประชาสัมพันธ์ของกองทุนก่อนการเสนอขายครั้งแรก คิดตามที่จ่ายจริง ทั้งนี้ ไม่เกินร้อยละ 1 ของมูลค่าทรัพย์สินสุทธิเฉลี่ยของกองทุนรวมต่อปี แต่ไม่เกิน 3 ล้านบาท
- ค่าใช้จ่ายในการส่งเสริมการขาย ค่าโฆษณาและประชาสัมพันธ์ของกองทุนหลังการเสนอขายครั้งแรก คิดตามที่จ่ายจริง ทั้งนี้ ไม่เกินร้อยละ 1 ของมูลค่าทรัพย์สินสุทธิเฉลี่ยของกองทุนรวมต่อปี
- ค่าใช้จ่าย ค่าธรรมเนียม เกี่ยวกับการซื้อขายการลงทุนในหลักทรัพย์ เช่น ค่านายหน้าซื้อขายหลักทรัพย์ ค่าประกันความเสี่ยงอันเกี่ยวกับความผันผวนของอัตราแลกเปลี่ยนเงินตรา และ/หรืออัตราดอกเบี้ย ตามที่จ่ายจริง
- ค่าธรรมเนียม ค่าใช้จ่ายต่างๆที่เกิดขึ้นทุกประเภทจากการลงทุนในต่างประเทศ เช่น ค่าธรรมเนียมการโอนเงิน และหรือค่าส่งเอกสารต่าง ๆ ที่เกิดขึ้นจากการโอนเงิน และติดต่อกันระหว่างกัน ตามที่จ่ายจริง
- ค่าใช้จ่ายที่เกิดขึ้นจากการเก็บรักษาทรัพย์สินในต่างประเทศ (ถ้ามี) ตามที่จ่ายจริงแต่ไม่เกิน 0.5 % ของมูลค่าตลาดของทรัพย์สินดังกล่าวต่อปี (ปัจจุบันเรียกเก็บที่อัตรา 0.375%)
- ค่าที่ปรึกษากฎหมายเกี่ยวกับการจัดตั้งและจัดการกองทุนรวม การเตรียมและจัดทำเอกสารสัญญาต่างๆ และค่าแปลเอกสาร ตามที่จ่ายจริง
- ค่าจัดทำหนังสือชี้ชวน รายงานประจำปี และคู่มือการลงทุน และ/หรือเอกสารอื่นใดสำหรับผู้ถือหน่วยลงทุน ค่าพิมพ์ และ/หรือค่าแปลเอกสารดังกล่าว ตามที่จ่ายจริง
- ค่าธรรมเนียมตามกฎหมายในการจัดตั้งและจัดการกองทุนรวม เช่น ค่าธรรมเนียมการขออนุมัติจัดตั้งกองทุนรวมค่าธรรมเนียมในการจดทะเบียนกองทรัสต์สินเป็นกองทุนรวม เป็นต้น ตามที่จ่ายจริง
- ค่าจัดทำและจัดพิมพ์ใบคำสั่งซื้อ ขายคืนหรือสับเปลี่ยนหน่วยลงทุน และหนังสือรับรองสิทธิในหน่วยลงทุน รายงานการถือหน่วยลงทุนหรือแบบฟอร์มหรือเอกสารต่างๆที่เกี่ยวข้องกับกองทุนรวม ตามที่จ่ายจริง
- ค่าจัดเตรียมและจัดพิมพ์หนังสือบอกกล่าว หรือประกาศตามที่สำนักงานคณะกรรมการ ก.ล.ต. กำหนด ตามที่จ่ายจริง
- ค่าจัดเตรียมและจัดส่งรายงานต่างๆ สำหรับผู้ถือหน่วยลงทุน ตามที่จ่ายจริง
- ค่าใช้จ่ายต่างๆ ที่เกิดขึ้นเกี่ยวกับกองทุน เช่น ค่าประกาศในหนังสือพิมพ์ ค่าพิมพ์แบบพิมพ์ ค่าไปรษณียากรสำหรับหนังสือโต้ตอบกับผู้ถือหน่วยลงทุน ค่าใช้จ่ายในการจัดประชุมผู้ถือหน่วยลงทุน ค่าใช้จ่ายในการสอบบัญชี อีกทั้งค่าใช้จ่ายต่างๆ ที่เกิดขึ้นตามกฎหมาย ตามที่จ่ายจริง
- ค่าใช้จ่ายที่เกิดจากการจ่ายเงินปันผล (ถ้ามี) ตามที่จ่ายจริง
- ค่าใช้จ่ายที่เกิดขึ้นจากการติดตามทวงถามหรือการดำเนินคดีเพื่อการรับชำระหนี้ใดๆของกองทุนรวม ตามที่จ่ายจริง

- ค่าใช้จ่ายสำหรับหน่วยงานอิสระภายนอกที่ทำหน้าที่ในการติดตามดูแลการจัดการกองทุนรวม (Independent Oversight Entity : IOE) ตามที่จ่ายจริง

ทั้งนี้ ค่าธรรมเนียมทั้งหมดเป็นอัตราที่รวมภาษีมูลค่าเพิ่มหรือภาษีธุรกิจเฉพาะ หรือภาษีอื่นใดทำนองเดียวกัน (ถ้ามี)

### 8.3 ค่าธรรมเนียมที่เรียกเก็บจากผู้สั่งซื้อหรือผู้ถือหน่วยลงทุน

#### ค่าธรรมเนียมการขายหน่วยลงทุน (Front-end fee)

เงื่อนไขในการกำหนดอัตราค่าธรรมเนียมการขายหน่วยลงทุน : ไม่มี

ประมาณการค่าธรรมเนียมการขายหน่วยลงทุนในอัตราไม่เกินร้อยละ 3.0 ของมูลค่าหน่วยลงทุน

#### ค่าธรรมเนียมการรับซื้อคืนหน่วยลงทุน (Back-end fee)

เงื่อนไขในการกำหนดอัตราค่าธรรมเนียมการรับซื้อคืนหน่วยลงทุน : ไม่มี

ประมาณการค่าธรรมเนียมการรับซื้อคืนหน่วยลงทุนในอัตราไม่เกินร้อยละ 1.0 ของมูลค่าหน่วยลงทุน

#### ค่าธรรมเนียมการสับเปลี่ยนหน่วยลงทุนเข้า (Switching in)

ค่าธรรมเนียมการสับเปลี่ยนหน่วยลงทุนเข้า (Switching in) : ไม่มี

#### ค่าธรรมเนียมการสับเปลี่ยนหน่วยลงทุนออก (Switching out)

อัตราค่าธรรมเนียมการสับเปลี่ยนหน่วยลงทุนออก : อัตราค่าธรรมเนียมต่างกัน ระหว่างกรณีสับเปลี่ยนออกไปยังกองทุนรวมภายใต้การบริหารของบริษัทจัดการ และบริษัทจัดการอื่น

อัตราค่าธรรมเนียมการสับเปลี่ยนหน่วยลงทุนออก จากกองทุนรวมภายใต้บริษัทจัดการเดียวกัน : อัตราค่าธรรมเนียมที่กำหนด

เงื่อนไขในการกำหนดอัตราค่าธรรมเนียมการสับเปลี่ยนหน่วยลงทุนออก : ไม่มี

ประมาณการอัตราค่าธรรมเนียมไม่เกิน 100.0 บาทต่อรายการ

อัตราค่าธรรมเนียมการสับเปลี่ยนหน่วยลงทุนออก จากกองทุนรวมภายใต้บริษัทจัดการอื่น : ไม่มี

#### ค่าธรรมเนียมการโอนหน่วยลงทุน : ไม่มี

#### ค่าธรรมเนียมการออกเอกสารแสดงสิทธิในหน่วยลงทุน : มี

ฉบับละ : 50.0 บาท

ในอัตรา ตามที่นายทะเบียนเรียกเก็บ

#### ค่าปรับกรณีขายคืนหน่วยลงทุนก่อนระยะเวลาถือครองที่กำหนดในโครงการ (Exit Fee) : มี

ค่าธรรมเนียมอื่น : มี

ค่าธรรมเนียมอื่นๆ : มี

ในอัตราไม่เกิน ร้อยละ ของมูลค่าหน่วยลงทุน : -

ตามที่จ่ายจริง

#### รายละเอียดเพิ่มเติม (ค่าธรรมเนียมที่เรียกเก็บจากผู้สั่งซื้อหรือผู้ถือหน่วยลงทุน) :

อัตราค่าธรรมเนียมการสับเปลี่ยนหน่วยลงทุน:

1. การสับเปลี่ยนหน่วยลงทุนภายใต้บริษัทจัดการ มีดังนี้

1.1 การสับเปลี่ยนหน่วยลงทุนระหว่างกองทุนรวมเพื่อการเลี้ยงชีพที่อยู่ภายใต้การจัดการของบริษัทจัดการ บริษัทจัดการจะยกเว้นไม่เรียกเก็บค่าธรรมเนียมเฉพาะการสับเปลี่ยนหน่วยลงทุน 1 ครั้งของแต่ละปีปฏิทิน และสำหรับการสับเปลี่ยนครั้งต่อไปเรียกเก็บในอัตรา 100 บาทต่อรายการ

1.2 การสับเปลี่ยนไปกองทุนรวมอื่นที่ไม่ใช่ RMF บริษัทจัดการจะยกเว้นไม่เรียกเก็บค่าธรรมเนียม

1.3 การสับเปลี่ยนไป RMF อื่น บริษัทจัดการจะยกเว้นไม่เรียกเก็บค่าธรรมเนียม

2. การสับเปลี่ยน RMF ระหว่างบริษัทจัดการ จะไม่มีการเรียกเก็บค่าธรรมเนียมการสับเปลี่ยนออก แต่จะมีการเรียกเก็บค่าธรรมเนียมการรับซื้อคืนหน่วยลงทุนไม่เกินร้อยละ 1.00 ของมูลค่าหน่วยลงทุน

ค่าปรับกรณีขายคืนหน่วยลงทุนก่อนระยะเวลาถือครองที่กำหนดในโครงการ (Exit Fee):

บริษัทจัดการสงวนสิทธิในการคิดค่าปรับไม่เกินร้อยละ 3 ของมูลค่าหน่วยลงทุนของวันทำการก่อนหน้าวันทำการซื้อขายหน่วยลงทุน ใน

กรณีที่ผู้ถือหน่วยลงทุนมีการขายคืนหน่วยลงทุนก่อนครบกำหนด 180 วันนับจากวันที่ซื้อหน่วยลงทุน และบริษัทจัดการเห็นว่าผู้ถือหน่วยลงทุนมีการซื้อขายกองทุนในลักษณะที่มีความถี่เกินความเหมาะสม (excessive trading) โดยค่าปรับดังกล่าวจะนำมารวมเข้าเป็นทรัพย์สินของกองทุน

ค่าธรรมเนียมอื่น ๆ:

- ค่าธรรมเนียมในการขอเปลี่ยนชื่อ-สกุล ที่อยู่ การออกเช็คค่าขายคืนหน่วยลงทุนใหม่ในกรณีสูญหายหรือในกรณีที่ผู้ถือหน่วยลงทุนแจ้งข้อมูลบัญชีเงินฝากไม่ครบถ้วนถูกต้อง ทำให้ไม่สามารถนำฝากเงินดังกล่าวเข้าบัญชีเงินฝากของผู้ถือหน่วยตามวัตถุประสงค์ของผู้ถือหน่วยลงทุน การออกหนังสือรับรองสิทธิในหน่วยลงทุนใหม่แก่ผู้ถือหน่วยลงทุน ในกรณีหายและอื่น ๆ ที่เกิดขึ้นจริง ซึ่งพิสูจน์ได้ว่าเป็นความประสงค์เฉพาะตัวของผู้ถือหน่วยลงทุน โดยนายทะเบียนหน่วยลงทุนจะคิดค่าธรรมเนียมจากผู้ถือหน่วยลงทุน ตามอัตราที่นายทะเบียนหน่วยลงทุนกำหนดเป็นการทั่วไปในการให้บริการลักษณะดังกล่าว
- ค่าธรรมเนียมที่ธนาคารพาณิชย์เรียกเก็บในกรณีที่มีการโอนเงินเข้าบัญชีเพื่อชำระค่าขายคืนหน่วยลงทุนให้กับผู้ถือหน่วยลงทุน : ตามอัตราที่ธนาคารพาณิชย์เรียกเก็บจริง โดยจะหักออกจากเงินค่าขายคืนหน่วยลงทุน

บริษัทจัดการอาจคิดค่าธรรมเนียมการขายหน่วยลงทุนหรือการรับซื้อคืนหน่วยลงทุนกับผู้ถือหน่วยลงทุนแต่ละกลุ่มหรือแต่ละคนไม่เท่ากันได้ โดยบริษัทจัดการจะแจ้งรายละเอียดหลักเกณฑ์ในการคิดค่าธรรมเนียมโดยปิดประกาศไว้ ณ ที่ทำการของบริษัทจัดการและผู้สนับสนุนการขายหรือรับซื้อคืน และจัดให้มีข้อมูลดังกล่าวไว้ในเว็บไซต์ของบริษัทจัดการ รวมทั้งมีหนังสือแจ้งให้สำนักงานคณะกรรมการ ก.ล.ต. ทราบ โดยบริษัทจัดการจะจัดให้มีข้อความ “บริษัทจัดการอาจคิดค่าธรรมเนียมสำหรับบางกองทุนโดยเรียกเก็บจากผู้ลงทุนแต่ละกลุ่มหรือแต่ละคนไม่เท่ากัน ผู้ลงทุนสามารถตรวจสอบรายละเอียดดังกล่าวได้ที่ประกาศหน้าสำนักงานของบริษัทจัดการ หรือผู้สนับสนุนการขายหรือรับซื้อคืน หรือที่เว็บไซต์ของบริษัทจัดการ หรือโปรดสอบถามฝ่ายลูกค้าสัมพันธ์” หรือข้อความอื่นในทำนองเดียวกันไว้ในใบคำสั่งซื้อหน่วยลงทุน

ทั้งนี้ ค่าธรรมเนียมทั้งหมดเป็นอัตราที่รวมภาษีมูลค่าเพิ่มหรือภาษีธุรกิจเฉพาะ หรือภาษีอื่นใดทำนองเดียวกัน (ถ้ามี)

#### 8.4 วิธีการคำนวณและตัดจ่ายค่าธรรมเนียม

การคำนวณค่าธรรมเนียมการจัดการ ค่าธรรมเนียมผู้ดูแลผลประโยชน์ และค่าธรรมเนียมนายทะเบียนหน่วยลงทุน จะคำนวณทุกวันทำการโดยใช้มูลค่าทรัพย์สินสุทธิของกองทุนในแต่ละวันในการคำนวณ และเรียกเก็บจากกองทุนเป็นรายเดือน

ภาษีมูลค่าเพิ่มอันเนื่องมาจากค่าธรรมเนียมและค่าใช้จ่ายที่เรียกเก็บจากกองทุนรวม จะเป็นภาระของกองทุน

ค่าใช้จ่ายในการเสนอขายหน่วยลงทุนครั้งแรก ค่าใช้จ่ายในการจัดตั้งโครงการ และค่าใช้จ่ายที่ให้ผลประโยชน์มากกว่า 1 รอบระยะเวลาบัญชี สามารถบันทึกเป็นค่าใช้จ่ายรอการตัดบัญชีและทยอยตัดจ่ายตามระยะเวลาที่คาดว่าจะได้รับประโยชน์จากค่าใช้จ่ายนั้นได้

ค่าใช้จ่ายที่ให้ผลประโยชน์ทันทีหรือค่าใช้จ่ายที่พิสูจน์ไม่ได้ว่าให้ผลประโยชน์มากกว่า 1 รอบระยะเวลาบัญชี จะตัดจ่ายเป็นค่าใช้จ่ายทันที หรือทยอยตัดจ่ายในรอบระยะเวลาบัญชีนั้น

#### 8.5 การเปลี่ยนแปลงค่าธรรมเนียมหรือค่าใช้จ่าย

การเปลี่ยนแปลงค่าธรรมเนียม/ค่าใช้จ่าย	การดำเนินการของบริษัทจัดการ
<b>1. การเพิ่มค่าธรรมเนียม/ค่าใช้จ่าย</b>	
1.1 ตามที่ระบุไว้ในโครงการจัดการ	
1.1.1 ไม่เกินอัตราที่ระบุไว้ในโครงการจัดการ	บริษัทจัดการเปิดเผย <sup>2</sup> ให้ผู้ลงทุนทราบล่วงหน้า $\geq 3$ วันทำการก่อนการเรียกเก็บเพิ่มขึ้น
1.1.2 เกินอัตราที่ระบุไว้ในโครงการจัดการ <sup>1</sup> (มีการกำหนดอย่างชัดเจนไว้ในโครงการแล้วว่าสามารถเปลี่ยนแปลงในลักษณะดังกล่าวได้)	
1.1.2.1 กรณีเกิน $> 5\%$ ของอัตราที่ระบุไว้ในโครงการจัดการ	บริษัทจัดการต้องได้รับมติพิเศษ <sup>3</sup> และแจ้งให้สำนักงานทราบภายใน 15 วันนับแต่วันที่เปลี่ยนแปลง
1.1.2.2 กรณีเกิน $\leq 5\%$ ของอัตราที่	บริษัทจัดการเปิดเผย <sup>2</sup> ให้ผู้ถือหน่วยทราบล่วงหน้า $\geq 60$ วันก่อนการเรียกเก็บเพิ่มขึ้น และแจ้งให้สำนักงานทราบ

ระบุไว้ในโครงการจัดการ	ภายใน 15 วันนับแต่วันที่เปลี่ยนแปลง
1.2 การเปลี่ยนแปลงค่าธรรมเนียม/ค่าใช้จ่าย	บริษัทจัดการต้องขอมติ <sup>1</sup> เพื่อแก้ไขโครงการ
2. การลดค่าธรรมเนียม/ค่าใช้จ่าย	
2.1 ตามที่ระบุไว้ในโครงการจัดการ	บริษัทจัดการเปิดเผย <sup>2</sup> ให้ผู้ลงทุนทราบภายใน 3 วันทำการ นับแต่วันที่ที่มีการเรียกเก็บลดลง
2.2 แตกต่างไปจากที่ระบุไว้ในโครงการจัดการ	บริษัทจัดการสามารถขอแก้ไขโครงการ โดยให้ถือว่าสำนักงานเห็นชอบการแก้ไขโครงการในเรื่องดังกล่าว

- 1 เทียบกับอัตราของรอบระยะเวลาย้อนหลัง 1 ปีนับแต่วันที่ บริษัทจัดการเรียกเก็บค่าธรรมเนียม/ค่าใช้จ่ายดังกล่าวเพิ่มขึ้น
- 2 การเปิดเผยข้อมูลต้องกระทำโดยวิธีการที่เหมาะสมอันทำให้มั่นใจได้ว่าผู้ลงทุนได้รับทราบข้อมูลดังกล่าวอย่างทั่วถึง
- 3 ดำเนินการตามประกาศคณะกรรมการกำกับตลาดทุนว่าด้วยหลักเกณฑ์ เงื่อนไข และวิธีการในการขอมติผู้ถือหุ้นหน่วยลงทุน และการจัดประชุมผู้ถือหุ้นหน่วยลงทุนของกองทุนรวม

## 9. เครื่องมือบริหารความเสี่ยงสภาพคล่องของกองทุนรวม

- การกำหนดเงื่อนไขหรือข้อจำกัดในการรับคำสั่งขายคืนหน่วยลงทุน

เพดานการขายคืนหน่วยลงทุน (redemption gate) :

กองทุนรวมทั่วไป

เพดานการขายคืนหน่วยลงทุนไม่ต่ำกว่าร้อยละ : 10.00 ของมูลค่าทรัพย์สินสุทธิของกองทุนรวม

โดยบริษัทจัดการจะใช้เพดานการขายคืนหน่วยลงทุนไม่เกิน : 10 วันทำการ

ในทุกรอบเวลา : 90 วัน

รายละเอียดเพิ่มเติม :

บริษัทจัดการอาจพิจารณาใช้การกำหนดเพดานการขายคืนหน่วยลงทุน (Redemption Gate) ได้ในกรณีที่เกิดสถานการณ์ไม่ปกติ หรือประเมินว่าสถานการณ์อาจจะไม่ปกติ โดยบริษัทจัดการจะพิจารณาจากปัจจัยต่าง ๆ ที่เกี่ยวข้อง ได้แก่ กองทุนมีการขายคืนหน่วยลงทุนมากกว่า Redemption Gate ที่กองทุนกำหนด, กองทุนมีการขายคืนหน่วยลงทุนในปริมาณที่ผิดปกติ, สภาพคล่องของกองทุนไม่สอดคล้องกับปริมาณการขายคืนหน่วยลงทุนของกองทุน, สภาพคล่องของกองทุนผิดปกติ, ความผันผวนในตลาดซื้อขายทรัพย์สิน, ภาวะที่ตลาดซื้อขายทรัพย์สินมีความผันผวนหรือสภาพคล่องผิดปกติ, ภาวะสภาพคล่องของตลาดซื้อขายทรัพย์สินที่ลดลงจากปกติ, หรือมีเหตุการณ์หรือปัจจัยอื่น ๆ ที่ส่งผลกระทบต่อสภาพคล่องของหลักทรัพย์ที่กองทุนลงทุน ทั้งนี้ บริษัทจัดการอาจพิจารณาใช้ Redemption Gate ที่แตกต่างกันในแต่ละวันทำการที่มีการใช้เครื่องมือนี้ได้ และสามารถกำหนดเงื่อนไขเพื่อป้องกันสถานการณ์ที่ไม่ปกติด้วย Gate Threshold ได้

ในกรณีที่บริษัทจัดการกำหนดเงื่อนไขเพื่อป้องกันสถานการณ์ที่ไม่ปกติด้วย Gate Threshold ในกรณีดังกล่าว Redemption Gate จะใช้เฉพาะวันทำการซื้อขายใดที่สัดส่วนของมูลค่าซื้อขายหน่วยลงทุนสุทธิของกองทุนเทียบกับมูลค่าทรัพย์สินสุทธิทั้งหมดของกองทุนมีค่าเท่ากับหรือมากกว่า Gate Threshold ที่บริษัทจัดการกำหนด ทั้งนี้ รายละเอียดวิธีการคำนวณเป็นไปตามวิธีที่บริษัทจัดการกำหนด

บริษัทจัดการจะพิจารณากำหนดวิธีการรับซื้อคืนหน่วยลงทุนตาม Redemption Gate โดยการเฉลี่ยตามสัดส่วน (pro rata basis) ของคำสั่งรับซื้อคืนหน่วยลงทุนและสับเปลี่ยนหน่วยลงทุนออก ณ วันที่ใช้ Redemption Gate สำหรับคำสั่งรับซื้อคืนหน่วยลงทุนและสับเปลี่ยนหน่วยลงทุนออกส่วนที่เหลือนั้น บริษัทจัดการจะนำไปทำการภายในวันทำการถัดไป รวมกับคำสั่งรับซื้อคืนหน่วยลงทุนและสับเปลี่ยนหน่วยลงทุนออกใหม่ ตามสัดส่วน (pro rata basis) ทั้งนี้ โดยไม่มีการจัดลำดับก่อนหลังของคำสั่งรับซื้อคืนหน่วยลงทุนและสับเปลี่ยนหน่วยลงทุนออก หรือบริษัทจัดการอาจเปิดให้มีการยกเลิกคำสั่งรับซื้อคืนหน่วยลงทุนและสับเปลี่ยนหน่วยลงทุนออกส่วนที่เหลือจากผู้ถือหน่วยลงทุนที่ส่งคำสั่งดังกล่าวได้เมื่อบริษัทจัดการจัดทำระบงานรองรับแล้วเสร็จ โดยจะปิดประกาศให้ทราบล่วงหน้า ณ สำนักงานของบริษัทจัดการ และลงประกาศในเว็บไซต์ของบริษัทจัดการ และบริษัทจัดการขอสงวนสิทธิที่จะนำข้อมูลของหน่วยลงทุนทุกชนิดมาใช้ในการพิจารณา และ/หรือตัดสินใจเรื่องต่างๆ ที่เกี่ยวข้องกับการใช้เครื่องมือ Redemption Gate ในวันทำการนั้น

ทั้งนี้ บริษัทจัดการขอสงวนสิทธิที่จะเปลี่ยนแปลงแนวทางการดำเนินการระหว่างการทำ Redemption Gate ได้แก่ การยกเลิก Redemption Gate ก่อนระยะเวลาที่กำหนด หรือการใช้เครื่องมืออื่นแทน Redemption Gate (ถ้ามี) ในกรณีที่ไม่

สามารถชำระค่าขายคืนหน่วยลงทุนในส่วนที่เหลือได้ บริษัทจัดการอาจยกเลิกคำสั่งขายคืนหน่วยลงทุนและสับเปลี่ยนหน่วยลงทุนออกทั้งหมดที่ค้างอยู่ในรายการ และแจ้งให้ผู้ถือหน่วยลงทุนที่ถูกลบคำสั่งโดยไม่ชักช้า

อนึ่ง บริษัทจัดการจะทำการรับซื้อคืนหน่วยลงทุนและสับเปลี่ยนหน่วยลงทุนออกไม่เกิน Redemption Gate ตามราคาปรับซื้อคืนหน่วยลงทุน ณ วันทำการรับซื้อคืนหน่วยลงทุน และบริษัทจัดการขอสงวนสิทธิที่จะรับซื้อคืนหน่วยลงทุนหรือสับเปลี่ยนหน่วยลงทุนเกินกว่า Redemption Gate ที่ประกาศใช้ได้

บริษัทจัดการอาจพิจารณากำหนด Redemption Gate และ Gate Period ในแต่ละครั้งแตกต่างกันได้ แต่ Redemption Gate จะไม่ต่ำกว่า Redemption Gate ขั้นต่ำ และ Gate Period จะไม่มากกว่าระดับเพดานที่ระบุไว้ในโครงการ

บริษัทจัดการขอสงวนสิทธิที่จะปรับเพิ่มหรือลดอัตรา Gate Threshold ตามที่บริษัทจัดการเห็นสมควร โดยจะปรับลดไม่ต่ำกว่า Redemption Gate ขั้นต่ำที่ระบุในโครงการ ทั้งนี้ รายละเอียดวิธีการคำนวณเป็นไปตามวิธีที่บริษัทจัดการกำหนด

ในกรณีที่มีการใช้เครื่องมือ Redemption Gate นี้ บริษัทจัดการอาจใช้ร่วมกับเครื่องมือในการบริหารความเสี่ยงสภาพคล่องอื่นได้ และเมื่อมีการใช้ Redemption Gate บริษัทจัดการจะแจ้งให้ผู้ถือหน่วยลงทุนทราบโดยไม่ชักช้า

**กองทุนรวม feeder fund และ fund of funds** เมื่อกองทุนปลายทางมีการใช้ redemption gate บริษัทจัดการจะพิจารณาดำเนินการให้สอดคล้องกับกองทุนปลายทาง

**รายละเอียดเพิ่มเติม :**

- การไม่ขายหรือไม่รับซื้อคืนหน่วยลงทุนตามคำสั่งที่รับไว้หรือจะหยุดรับคำสั่งซื้อหรือคำสั่งขายคืนหน่วยลงทุน (suspension of dealings)

**บริษัทจัดการกองทุนรวมสามารถดำเนินการได้สูงสุดไม่เกิน (วันทำการ) : 1**

เว้นแต่จะได้รับการผ่อนผันเวลาดังกล่าวจากสำนักงาน ก.ล.ต. โดยบริษัทจัดการกองทุนรวมพิจารณาแล้ว มีความเชื่อโดยสุจริตและสมเหตุสมผลว่า จำเป็นต้องระงับการซื้อขายหน่วยลงทุนโดยได้รับความเห็นชอบจากผู้ดูแลผลประโยชน์ กรณีเกิดเหตุตามประกาศคณะกรรมการกำกับหลักทรัพย์ และตลาดหลักทรัพย์กำหนด

บริษัทจัดการกองทุนรวมจะไม่ขายหรือไม่รับซื้อคืนหน่วยลงทุนตามคำสั่งที่รับไว้แล้วหรือจะหยุดรับคำสั่งซื้อหรือคำสั่งขายคืนหน่วยลงทุน (suspension of dealings) ได้ด้วยเหตุอื่นใดดังต่อไปนี้ ซึ่งไม่เกินกว่ากรณีที่ประกาศคณะกรรมการกำกับหลักทรัพย์และตลาดหลักทรัพย์กำหนด

1. เป็นการไม่ขายหน่วยลงทุนตามคำสั่งซื้อหน่วยลงทุนที่รับไว้แล้ว หรือเป็นการหยุดรับคำสั่งซื้อหน่วยลงทุนแก่ผู้ลงทุนเฉพาะราย เนื่องจากปรากฏข้อเท็จจริงดังนี้

(ก) บริษัทจัดการกองทุนรวมมีเหตุอันควรสงสัยว่าผู้ลงทุนรายนั้น ๆ มีส่วนเกี่ยวข้องกับการกระทำความผิดอย่างใดอย่างหนึ่งดังนี้

(1) การกระทำที่เป็นความผิดมูลฐานหรือความผิดฐานฟอกเงินตามกฎหมายเกี่ยวกับการป้องกันและปราบปรามการฟอกเงินไม่ว่าจะเป็นกฎหมายไทย หรือกฎหมายต่างประเทศ

(2) การให้การสนับสนุนทางการเงินแก่การก่อการร้าย

(3) การกระทำที่เป็นปฏิปักษ์ต่อการค้าเกี่ยวกับการยึดหรืออายัดทรัพย์สินโดยบุคคลผู้มีอำนาจตามกฎหมาย

(ข) บริษัทจัดการกองทุนรวมไม่สามารถดำเนินการรู้จักลูกค้า และตรวจสอบเพื่อทราบข้อเท็จจริงเกี่ยวกับลูกค้าได้ในสาระสำคัญ

2. อยู่ในระหว่างดำเนินการเปลี่ยนให้บริษัทจัดการกองทุนรวมรายอื่นเข้าบริหารจัดการกองทุนรวมภายใต้การจัดการของตนอันเนื่องมาจาก การที่บริษัทจัดการกองทุนรวมรายเดิมไม่สามารถดำรงความเพียงพอของเงินกองทุนได้ตามประกาศคณะกรรมการกำกับหลักทรัพย์ และตลาดหลักทรัพย์ ว่าด้วยการดำรงเงินกองทุนของผู้ประกอบธุรกิจจัดการกองทุนรวม การจัดการกองทุนส่วนบุคคล การเป็นนายหน้าซื้อขายหลักทรัพย์และการค้าหลักทรัพย์ และการจัดจำหน่ายหลักทรัพย์ที่เป็นหน่วยลงทุน และการเป็นผู้จัดการเงินลงทุนสัญญาซื้อขายล่วงหน้า ซึ่งให้กระทำได้ไม่เกิน 3 วันทำการ

**10. กำหนดเวลาในการคำนวณและการประกาศมูลค่าทรัพย์สินสุทธิ มูลค่าหน่วยลงทุนและราคาหน่วยลงทุน :**

**คำนวณภายใน : 2 วันทำการ**

**และประกาศภายใน : 3 วันทำการ**

**เหตุผล :**

เนื่องจากกองทุนเป็นกองทุนรวมที่ลงทุนในต่างประเทศ โดยจะลงทุนในกองทุนรวมที่จัดตั้งขึ้นที่ประเทศสิงคโปร์ บริษัทจัดการจึงมีความ

จำเป็นที่จะต้องมีระยะเวลาเพื่อรองรับการคำนวณและประกาศมูลค่าทรัพย์สินสุทธิของกองทุนรวมต่างประเทศดังกล่าว โดยจะคำนวณและประกาศตามระยะเวลาดังต่อไปนี้

(1) คำนวณมูลค่าทรัพย์สินสุทธิและมูลค่าหน่วยลงทุนของทุกสิ้นวันทำการ ภายใน 2 วันทำการถัดไป เว้นแต่กรณีที่กองทุนหลักมีวันหยุดทำการต่อเนื่องกันตั้งแต่ 2 วันขึ้นไป จะคำนวณโดยไม่ชักช้า ทั้งนี้ ภายในวันทำการถัดจากวันที่ได้รับข้อมูลมูลค่าหน่วยลงทุนของกองทุนหลัก

(2) คำนวณราคาขายหน่วยลงทุนและราคาปรับซื้อคืนหน่วยลงทุนของทุกสิ้นวันทำการซื้อขายหน่วยลงทุน ภายใน 2 วันทำการถัดไป ทั้งนี้ จะใช้มูลค่าหน่วยลงทุนของสิ้นวันทำการซื้อขายหน่วยลงทุนนั้นเป็นเกณฑ์ในการคำนวณราคาดังกล่าว เว้นแต่กรณีที่กองทุนหลักมีวันหยุดทำการต่อเนื่องกันตั้งแต่ 2 วันขึ้นไป จะคำนวณโดยไม่ชักช้า ทั้งนี้ ภายในวันทำการถัดจากวันที่ได้รับข้อมูลมูลค่าหน่วยลงทุนของกองทุนหลัก

(3) ประกาศมูลค่าทรัพย์สินสุทธิ มูลค่าหน่วยลงทุนของวันทำการซื้อขายหน่วยลงทุนล่าสุด ภายใน 3 วันทำการถัดไป เว้นแต่กรณีที่กองทุนหลักมีวันหยุดทำการต่อเนื่องกันตั้งแต่ 2 วันขึ้นไป จะคำนวณโดยไม่ชักช้า ทั้งนี้ ภายในวันทำการถัดจากวันที่ได้รับข้อมูลมูลค่าหน่วยลงทุนของกองทุนหลัก

(4) ประกาศราคาขายหน่วยลงทุนและราคาปรับซื้อคืนหน่วยลงทุนของวันทำการซื้อขายหน่วยลงทุนล่าสุด ภายใน 3 วันทำการถัดไป เว้นแต่กรณีที่กองทุนหลักมีวันหยุดทำการต่อเนื่องกันตั้งแต่ 2 วันขึ้นไป จะคำนวณโดยไม่ชักช้า ทั้งนี้ ภายในวันทำการถัดจากวันที่ได้รับข้อมูลมูลค่าหน่วยลงทุนของกองทุนหลัก

#### รายละเอียดเพิ่มเติม :

1. บริษัทจัดการอาจไม่สามารถคำนวณมูลค่าทรัพย์สินสุทธิ มูลค่าหน่วยลงทุน และราคาหน่วยลงทุนตามที่กำหนดไว้ในรายละเอียดโครงการจัดการได้ ในกรณีดังต่อไปนี้

(1) เมื่อบริษัทจัดการไม่ขายหรือรับซื้อคืนหน่วยลงทุน หรือหยุดรับคำสั่งซื้อ หรือคำสั่งขายคืนหน่วยลงทุน ตามประกาศคณะกรรมการกำกับตลาดทุนว่าด้วยหลักเกณฑ์การจัดการกองทุนรวมเพื่อผู้ลงทุนทั่วไป กองทุนรวมเพื่อผู้ลงทุนที่มีใช้รายย่อย กองทุนรวมเพื่อผู้ลงทุนประเภทสถาบันและกองทุนส่วนบุคคล โดยจะได้รับยกเว้นเฉพาะในช่วงระยะเวลาดังกล่าว

(2) เมื่อมีเหตุที่บริษัทจัดการต้องเลิกกองทุนรวม โดยจะได้รับยกเว้นตั้งแต่วันที่ปรากฏเหตุดังกล่าว

(3) เมื่อกองทุนรวมได้รับการผ่อนผันจากสำนักงาน ก.ล.ต. เกี่ยวกับการคำนวณและประกาศมูลค่าทรัพย์สินสุทธิ มูลค่าหน่วยลงทุน ราคาขายหน่วยลงทุน และราคาปรับซื้อคืนหน่วยลงทุนก่อนที่ประกาศสมาคมบริษัทจัดการลงทุน ที่ สจก.ร. 1/2564 เรื่อง การคำนวณและประกาศมูลค่าทรัพย์สินสุทธิ มูลค่าหน่วยลงทุน ราคาขายหน่วยลงทุน และราคาปรับซื้อคืนหน่วยลงทุนจะมีผลใช้บังคับ บริษัทจัดการจะปฏิบัติตามที่เคยได้รับผ่อนผันจากสำนักงาน ก.ล.ต.

2. ในการคำนวณมูลค่าทรัพย์สินสุทธิ มูลค่าหน่วยลงทุน และราคาหน่วยลงทุน บริษัทจัดการจะคำนวณเป็นเงินบาท ทั้งนี้ จะใช้ราคาหลักทรัพย์และทรัพย์สินล่าสุดที่มีเป็นฐานในการคำนวณมูลค่าทรัพย์สินสุทธิของกองทุน เว้นแต่กรณีที่บริษัทจัดการและผู้ดูแลผลประโยชน์เห็นร่วมกันว่าควรจะใช้ราคาอื่นที่เหมาะสมกว่าแทน ในกรณีที่มีการแปลงอัตราแลกเปลี่ยนเงินตราต่างประเทศเป็นเงินบาทเพื่อการคำนวณราคาหลักทรัพย์และทรัพย์สิน บริษัทจัดการจะใช้อัตราแลกเปลี่ยนของ Bloomberg หรืออัตราแลกเปลี่ยนอื่นใดที่เหมาะสมซึ่งบริษัทจัดการและผู้ดูแลผลประโยชน์ตกลงร่วมกัน

ในกรณีที่ราคาหน่วยลงทุนไม่ถูกต้อง บริษัทจัดการจะดำเนินการและชดเชยราคาตามหลักเกณฑ์และวิธีการที่กำหนดในประกาศคณะกรรมการกำกับตลาดทุนและหรือประกาศสำนักงานคณะกรรมการกำกับหลักทรัพย์ และตลาดหลักทรัพย์ว่าด้วยเรื่องการดำเนินการในกรณีที่มูลค่าหน่วยลงทุนหรือราคาหน่วยลงทุนไม่ถูกต้อง

ในกรณีที่ได้รับความเห็นชอบจากผู้ดูแลผลประโยชน์ เนื่องจากมีเหตุจำเป็นและสมควรที่อยู่นอกเหนือการควบคุม ของบริษัทจัดการ โดยเหตุดังกล่าวส่งผลให้บริษัทจัดการไม่ได้รับข้อมูลเกี่ยวกับราคาของทรัพย์สินที่กองทุนลงทุน หรือไม่สามารถคำนวณหรือประกาศมูลค่าทรัพย์สินสุทธิ มูลค่าหน่วยลงทุน ราคาขายหน่วยลงทุน และราคาปรับซื้อคืน หน่วยลงทุนได้ บริษัทจัดการจะดำเนินการประกาศสาเหตุ และแนวทางปฏิบัติให้ผู้ถือหน่วยลงทุนทราบผ่านช่องทาง ที่เข้าถึงได้ง่ายและทั่วถึง ภายในเวลาที่ผู้ลงทุนสามารถใช้ประโยชน์จากข้อมูลในการตัดสินใจลงทุนได้



ข้อมูลพื้นฐาน

กองทุนเปิด อเบอร์ดีน เอเชีย แปซิฟิก เอคควิตี้ เพื่อการเลี้ยงชีพ abrdn Asia Pacific  
Equity Retirement Mutual Fund

บริษัท หลักทรัพย์จัดการกองทุนอเบอร์ดีน (ประเทศไทย) จำกัด

# กองทุนเปิด อเบอร์ดีน เอเชีย แปซิฟิก เอกควิตี้ เพื่อการเลี้ยงชีพ

## ข้อมูลผู้พัน

### 1. บริษัทจัดการ

ชื่อบริษัทจัดการ : บริษัท หลักทรัพย์จัดการกองทุนอเบอร์ดีน (ประเทศไทย) จำกัด

ที่อยู่ (ภาษาไทย) :

เลขที่ 179 อาคารบางกอกซิตี ทาวเวอร์ ชั้น 28 ถนนสาทรใต้ แขวงทุ่งมหาเมฆ เขตสาทร กรุงเทพมหานคร 10120

ที่อยู่ (ภาษาอังกฤษ) :

179 BANGKOK CITY TOWER BUILDING, 28TH FLOOR, SOUTH SATHORN ROAD, THUNG MAHA MEK, SATHON, Bangkok 10120

สิทธิ หน้าที่ และความรับผิดชอบ :

- (1) จัดการกองทุนรวมให้เป็นไปตามโครงการที่ได้รับอนุมัติ ตลอดจนข้อมูลผู้พันที่ไว้กับผู้ถือหน่วยลงทุนอย่างเคร่งครัด ตามพระราชบัญญัติหลักทรัพย์และตลาดหลักทรัพย์ พ.ศ. 2535 และประกาศคณะกรรมการ ก.ล.ต. และประกาศสำนักงานคณะกรรมการ ก.ล.ต. และที่ให้มีแก้ไขเพิ่มเติมต่อไป
- (2) จัดให้มีผู้ดูแลผลประโยชน์ นายทะเบียนหน่วยลงทุน ผู้สอบบัญชี ผู้ชำระบัญชีของกองทุน ซึ่งมีคุณสมบัติตามที่กฎหมาย ก.ล.ต. กำหนด
- (3) แยกทรัพย์สินของกองทุนรวมไว้ต่างหากจากทรัพย์สินของบริษัทจัดการ และนำทรัพย์สินของกองทุนรวมไปฝากไว้กับผู้ดูแลผลประโยชน์
- (4) จัดให้ได้มาซึ่งผลประโยชน์ที่ได้จากการนำทรัพย์สินของกองทุนรวมไปลงทุน และนำผลประโยชน์ดังกล่าวฝากไว้กับผู้ดูแลผลประโยชน์
- (5) จัดให้มีผู้ดูแลผลประโยชน์ นายทะเบียนหน่วยลงทุน ผู้สอบบัญชี ผู้ชำระบัญชีของกองทุน ซึ่งมีคุณสมบัติตามที่กฎหมาย ก.ล.ต. กำหนด
- (6) จัดการและดำเนินการงานทะเบียนหน่วยลงทุน
  - (6.1) ยืนยันการซื้อหรือขายคืนหน่วยลงทุน
  - (6.2) ชำระเงินค่าขายคืนหน่วยลงทุน
  - (6.3) ส่งมอบหนังสือรับรองสิทธิในหน่วยลงทุนให้ผู้ถือหน่วยลงทุน
- (7) จัดทำรายงานการซื้อขายหลักทรัพย์หรือทรัพย์สินอื่นเพื่อกองทุนรวมเป็นรายวัน และส่งให้ผู้ดูแลผลประโยชน์ทุกวันทำการนั้น
- (8) จัดทำรายงานฐานะการลงทุนเพื่อกองทุนรวมเป็นรายวัน และส่งให้ผู้ดูแลผลประโยชน์ทุกวันทำการนั้น
- (9) คำนวณและประกาศมูลค่าทรัพย์สินสุทธิ มูลค่าหน่วยลงทุน ราคาขายหน่วยลงทุน และราคารับซื้อคืนหน่วยลงทุน
- (10) จัดทำหนังสือชี้ชวนให้เป็นปัจจุบันในรอบปีบัญชี และจัดส่งให้สำนักงานคณะกรรมการ ก.ล.ต. ทั้งนี้ ภายในระยะเวลาตามที่กฎหมาย ก.ล.ต. กำหนด
- (11) จัดทำรายงานในรอบปีบัญชีหรือปีปฏิทินเพื่อแสดงข้อมูลเกี่ยวกับกองทุนรวมของรอบปีบัญชีหรือปีปฏิทิน และส่งรายงานดังกล่าวให้แก่ผู้ถือหน่วยลงทุนที่มีชื่ออยู่ในทะเบียนผู้ถือหน่วยลงทุนและสำนักงานคณะกรรมการ ก.ล.ต. รวมทั้งจัดทำรายงานในรอบระยะเวลา 6 เดือนของรอบปีบัญชีหรือปีปฏิทินเพื่อแสดงข้อมูลเกี่ยวกับกองทุนรวมของรอบระยะเวลา 6 เดือนนั้น และส่งรายงานดังกล่าวให้ผู้ถือหน่วยลงทุนที่มีชื่ออยู่ในทะเบียนผู้ถือหน่วยลงทุนและสำนักงานคณะกรรมการ ก.ล.ต. ทั้งนี้ ภายในระยะเวลาตามที่กฎหมาย ก.ล.ต. กำหนด
- (12) เปลี่ยนแปลงหรือแก้ไขเพิ่มเติมโครงการ
- (13) ได้รับความตอบแทนในการจัดการโครงการ ค่าธรรมเนียม และค่าใช้จ่ายหรือเงินตอบแทนอื่นใด ทั้งนี้ ตามที่ระบุไว้ในโครงการ

# กองทุนเปิด อเบอร์ดีน เอเชีย แปซิฟิก เอกควิตี้ เพื่อการเลี้ยงชีพ

(14) จัดให้มีการรับและจ่ายค่าธรรมเนียม ค่าใช้จ่าย หรือเงินตอบแทนอื่นใดให้เป็นไปตามวัตถุประสงค์ของการจัดการของกองทุนรวมตามที่กำหนดไว้ในโครงการ

(15) จัดให้มีการชำระบัญชีกองทุนเมื่อเลิกโครงการ

(16) จัดทำรายงานโดยระบุชื่อ จำนวน อัตราส่วนการลงทุนในหรือมีไว้ซึ่งหลักทรัพย์หรือทรัพย์สินอื่นที่มีมูลค่าเกินอัตราส่วนการลงทุนที่สำนักงานคณะกรรมการ ก.ล.ต. กำหนด ซึ่งมีได้เกิดจากการลงทุนหรือได้หลักทรัพย์หรือทรัพย์สินอื่นมาเพิ่มเติม พร้อมทั้งวันที่หลักทรัพย์หรือทรัพย์สินอื่นมีมูลค่าเกินอัตราส่วนการลงทุนที่กำหนดพร้อมสาเหตุ และส่งให้ผู้ดูแลผลประโยชน์ทราบ ทั้งนี้ ภายในระยะเวลาตามที่กฎหมาย ก.ล.ต. กำหนด พร้อมทั้งจัดทำสำเนาไว้ที่บริษัทจัดการเพื่อให้สำนักงานคณะกรรมการ ก.ล.ต. สามารถตรวจสอบได้

(17) ปฏิบัติการอื่น ๆ เพื่อให้บรรลุซึ่งวัตถุประสงค์ของกองทุนรวม และรักษาไว้ซึ่งผลประโยชน์ของผู้ถือหน่วยลงทุนภายใต้ขอบเขตหน้าที่และความรับผิดชอบของบริษัทจัดการ

(18) กำกับดูแลการซื้อขายหลักทรัพย์ของพนักงาน โดยอนุญาตให้พนักงานลงทุนในหลักทรัพย์เพื่อตนเอง ทั้งนี้จะต้องปฏิบัติตามจรรยาบรรณและประกาศต่าง ๆ ที่สมาคมกำหนด และจะต้องเปิดเผยการลงทุนดังกล่าวให้บริษัททราบ

(19) ปฏิบัติตามหลักเกณฑ์อื่นที่คณะกรรมการ ก.ล.ต. หรือสำนักงานคณะกรรมการ ก.ล.ต. ประกาศกำหนด

บริษัทจัดการกองทุนรวมมีหน้าที่ปฏิบัติตามข้อผูกพัน โครงการจัดการกองทุน กฎหมายว่าด้วยหลักทรัพย์และตลาดหลักทรัพย์ ตลอดจนประกาศ กฎ หรือคำสั่งที่ออกโดยอาศัยอำนาจตลาดหลักทรัพย์แห่งกฎหมายดังกล่าว ทั้งนี้ในกรณีที่ข้อกำหนดในข้อผูกพันหรือโครงการจัดการกองทุนรวมขัดหรือแย้งกับหลักเกณฑ์ในกฎหมาย ประกาศ กฎ หรือคำสั่งดังกล่าว หากบริษัทจัดการกองทุนได้ดำเนินการให้เป็นไปตามกฎหมาย ประกาศ กฎ หรือคำสั่งนั้น ให้ถือว่าบริษัทจัดการกองทุน ได้ปฏิบัติให้เป็นไปตามข้อผูกพันหรือโครงการจัดการกองทุนรวมแล้ว

## เงื่อนไขการเปลี่ยนบริษัทจัดการ :-

ในกรณีที่มีการเปลี่ยนบริษัทจัดการกองทุนรวม ไม่ว่าจะโดยคำสั่งของสำนักงานหรือโดยเหตุอื่นใดตามพระราชบัญญัติหลักทรัพย์และตลาดหลักทรัพย์ พ.ศ. 2535 บริษัทจัดการกองทุนรวมต้องดำเนินการตามที่จำเป็นเพื่อให้บริษัทจัดการกองทุนรวมรายใหม่เข้าทำหน้าที่ต่อไปได้ซึ่งรวมถึงการส่งมอบเอกสารหลักฐานต่าง ๆ ให้แก่บริษัทจัดการกองทุนรวมรายใหม่

## 2. ผู้ดูแลผลประโยชน์

ชื่อ : ธนากรชาติแบงก์ เอ็น. เอ.

ที่อยู่ :

อาคารอินเตอร์เซนจ์ 21 เลขที่ 399 ถนนสุขุมวิท แขวงคลองเตยเหนือ เขตวัฒนา กรุงเทพมหานคร 10110

## สิทธิ หน้าที่ และความรับผิดชอบ :

สิทธิของผู้ดูแลผลประโยชน์

(1) ได้รับค่าตอบแทนจากการทำหน้าที่เป็นผู้ดูแลผลประโยชน์ตามอัตราที่กำหนดไว้ในโครงการ

(2) บอกลีกสัญญาแต่งตั้งผู้ดูแลผลประโยชน์ตามเงื่อนไขที่กำหนดไว้ในสัญญา

หน้าที่และความรับผิดชอบของผู้ดูแลผลประโยชน์

(1) ดูแล รับฝาก และเก็บรักษาทรัพย์สินของกองทุนรวม รับเงินต่าง ๆ ที่กองทุนรวมจะพึงได้รับจากการจัดตั้งและดำเนินงานของกองทุนรวม เช่น เงินจองซื้อหน่วยลงทุน เงินปันผลและดอกเบี๋ยจากหลักทรัพย์ เงินได้จากการจำหน่ายหรือเวนคืนหลักทรัพย์ และเงินอื่นใดของกองทุนรวม และนำเข้าไว้ในบัญชีเงินฝากและ/หรือบัญชีทรัพย์สินของกองทุนรวม โดยแยกไว้ต่างหากจากทรัพย์สินอื่น พร้อมทั้งดูแลให้การเบิกจ่ายทรัพย์สินของกองทุนรวมเป็นไปตามที่กำหนดไว้ในโครงการจนกว่าจะจดทะเบียนเลิกกองทุนรวม

(2) จัดให้มีการรับมอบ เปลี่ยนแปลง จำหน่าย ส่งมอบ และโอนหลักทรัพย์ต่าง ๆ ซึ่งเป็นทรัพย์สินของกองทุนรวม ตลอดจนรับชำระหรือชำระราคาหลักทรัพย์ดังกล่าว

ทั้งนี้ ให้เป็นไปตามคำสั่งของบริษัทจัดการเมื่อเห็นว่าหลักฐานครบถ้วนและถูกต้องแล้ว

# กองทุนเปิด อเบอร์ดิน เอเชีย แปซิฟิก เอคควิตี้ เพื่อการเลี้ยงชีพ

- (3) จ่ายเงินหรือโอนเงินจากบัญชีเงินฝากเพื่อเป็นค่าใช้จ่ายต่าง ๆ ของกองทุนรวมตามคำสั่งของบริษัทจัดการ โดยบริษัทจัดการจะแจ้งให้ผู้ดูแลผลประโยชน์ทราบล่วงหน้าตามสมควร
- (4) แจ้งและรายงานให้บริษัทจัดการทราบถึงรายละเอียดของสิทธิในการเข้าประชุมผู้ถือหลักทรัพย์ การรับเงินปันผลและดอกเบี๋ย การจองซื้อหลักทรัพย์ การเปลี่ยนแปลงมูลค่าหลักทรัพย์ และการเปลี่ยนแปลงอื่นใดที่มีผลต่อการถือครองหลักทรัพย์ของกองทุนรวมโดยทันทีที่ผู้ดูแลผลประโยชน์ได้รับข่าวเป็นลายลักษณ์อักษรจากตลาดหลักทรัพย์หรือศูนย์ซื้อขายหลักทรัพย์
- (5) แจ้งและรายงานให้บริษัทจัดการทราบเป็นหนังสือถึงสถานะของหลักทรัพย์ที่จะต้องปิดโอน หรือกำลังอยู่ในระหว่างทำการปิดโอนในชื่อของกองทุนรวมเพื่อประโยชน์ในการเข้าประชุมผู้ถือหุ้น รับเงินปันผล ดอกเบี๋ย และอื่นๆ
- (6) จัดทำรายงานและบัญชี ดังต่อไปนี้ และส่งให้แก่บริษัทจัดการ
- (6.1) รายงานผลการดำเนินการซึ่งเป็นไปตามคำสั่งของบริษัทจัดการเกี่ยวกับการรับและจำหน่ายหลักทรัพย์ การรับเงินปันผล ดอกเบี๋ย และอื่นๆ
  - (6.2) จัดทำบัญชี และรับรองความถูกต้องของทรัพย์สินของกองทุนรวมที่ผู้ดูแลผลประโยชน์รับฝากไว้
  - (6.3) จัดทำบัญชีแสดงการรับและจ่ายทรัพย์สินของกองทุนรวม
  - (6.4) จัดทำรายงานเกี่ยวกับกระแสเงินสด และรายละเอียดการคำนวณมูลค่าทรัพย์สิน มูลค่าทรัพย์สินสุทธิ และมูลค่าหน่วยลงทุนของกองทุนรวม
- (7) รับรองความถูกต้องในการคำนวณมูลค่าทรัพย์สิน มูลค่าทรัพย์สินสุทธิ มูลค่าหน่วยลงทุน ราคาซื้อคืน และราคาขายหน่วยลงทุนของกองทุนรวม และการคำนวณหน่วยลงทุนที่เพิ่มขึ้นจากการออกหน่วยลงทุนให้แก่ผู้สั่งซื้อหน่วยลงทุน และจำนวนหน่วยลงทุนที่ลดลงจากการขายคืนหน่วยลงทุนของผู้ถือหน่วยลงทุน ที่บริษัทจัดการได้คำนวณไว้ และส่งให้ผู้ดูแลผลประโยชน์รับรองเมื่อเห็นว่าถูกต้องแล้ว
- (8) ให้ความเห็นชอบแก่บริษัทจัดการในการกำหนดวิธีคำนวณมูลค่าทรัพย์สินของกองทุนตามราคาที่เป็นธรรมในกรณีที่วิธีการคำนวณมูลค่าทรัพย์สินตามปกติทำให้มูลค่าทรัพย์สินไม่เหมาะสมกับสภาพการณ์ในขณะคำนวณมูลค่า หรือกรณีที่ทรัพย์สินอื่นนอกจากที่กำหนดไว้ในประกาศคณะกรรมการ ก.ล.ต.
- (9) พิจารณาให้ความเห็นชอบในการดำเนินการของบริษัทจัดการตามที่คณะกรรมการ ก.ล.ต. คณะกรรมการกำกับตลาดทุน หรือสำนักงานคณะกรรมการ ก.ล.ต. ประกาศกำหนดให้เป็นหน้าที่ของผู้ดูแลผลประโยชน์ เช่น
- (9.1) ให้ความเห็นชอบแก่บริษัทจัดการในการที่บริษัทจัดการอาจเลื่อนกำหนดการชำระเงินค่าขายคืนหน่วยลงทุนให้แก่ผู้ถือหน่วยลงทุนที่ได้มีคำสั่งขายคืนหน่วยลงทุนของกองทุนรวมเมื่อบริษัทจัดการมีเหตุจำเป็นทำให้ไม่สามารถจำหน่าย จ่าย โอนหลักทรัพย์หรือทรัพย์สินของกองทุนรวมได้อย่างสมเหตุสมผล
  - (9.2) ให้ความเห็นชอบแก่บริษัทจัดการในการที่บริษัทจัดการอาจไม่ขายหรือไม่รับซื้อคืนหน่วยลงทุนตามคำสั่งซื้อหรือคำสั่งขายคืนหน่วยลงทุนที่ได้รับไว้แล้ว หรืออาจหยุดรับคำสั่งขายคืนหน่วยลงทุนได้ หากเห็นว่ามีความจำเป็นทำให้ไม่สามารถจำหน่าย จ่าย โอนหลักทรัพย์หรือทรัพย์สินของกองทุนรวมได้อย่างสมเหตุสมผล หรือไม่สามารถคำนวณมูลค่าทรัพย์สินของกองทุนรวมได้อย่างเป็นธรรมและเหมาะสมหรือมีเหตุจำเป็นอื่นใดเพื่อคุ้มครองประโยชน์ของผู้ถือหน่วยลงทุน
  - (9.3) ให้ความเห็นชอบแก่บริษัทจัดการในการที่บริษัทจัดการอาจชำระค่าขายคืนหน่วยลงทุนเป็นหลักทรัพย์หรือทรัพย์สินอื่นแทนเงินในกรณีที่กองทุนรวมไม่สามารถชำระเงินค่าขายคืนหน่วยลงทุนให้แก่ผู้ถือหน่วยลงทุนได้ ตามหลักเกณฑ์และวิธีการที่กำหนดตามประกาศสำนักงานคณะกรรมการ ก.ล.ต. และประกาศอื่นที่เกี่ยวข้อง
  - (9.4) ให้ความเห็นชอบแก่บริษัทจัดการในการรับชำระหนี้เพื่อกองทุนรวมด้วยทรัพย์สินอื่นตามหลักเกณฑ์และวิธีการที่กำหนด ตามประกาศสำนักงานคณะกรรมการ ก.ล.ต. และประกาศอื่นที่เกี่ยวข้อง
- (10) ให้ความเห็นเกี่ยวกับการจัดการกองทุนรวมของบริษัทจัดการเพื่อประกอบกับข้อมูลอื่น ๆ ที่บริษัทจัดการเป็นผู้จัดทำในการจัดทำรายงานในรอบปีบัญชีและในรอบระยะเวลา 6 เดือนของรอบปีบัญชีหรือปีปฏิทิน และส่งให้บริษัทจัดการภายใน 60 วันนับแต่วันสิ้นปีบัญชีนั้น หรือภายใน 30 วันนับแต่วันสิ้นรอบระยะเวลา 6 เดือนดังกล่าว แล้วแต่กรณี
- (11) ดำเนินการฟ้องร้องบังคับคดีให้บริษัทจัดการปฏิบัติตามหน้าที่ของตนหรือฟ้องร้องเรียกค่าสินไหมทดแทนความเสียหายจากบริษัทจัดการ ทั้งนี้ เพื่อประโยชน์ของผู้ถือหน่วยลงทุนทั้งปวง หรือเมื่อได้รับคำสั่งจากสำนักงานคณะกรรมการ ก.ล.ต. ค่าใช้จ่ายในการฟ้องร้องบังคับคดีเพื่อประโยชน์ของผู้ถือหน่วยลงทุนในกองทุนรวมให้เรียกจ่ายจากทรัพย์สินของกองทุนรวม
- (12) ในกรณีที่มีการยกเลิกกองทุนรวม หน้าที่ผู้ดูแลผลประโยชน์จะสิ้นสุดเมื่อผู้ชำระบัญชีได้จดทะเบียนเลิกกองทุนรวมกับสำนักงานคณะกรรมการ ก.ล.ต. โดยในช่วงระยะเวลาที่การชำระบัญชียังไม่สิ้นสุด ผู้ดูแลผลประโยชน์จะปฏิบัติหน้าที่ต่าง ๆ ดังนี้

# กองทุนเปิด อเบอร์ดีน เอเชีย แปซิฟิก เอกควิตี้ เพื่อการเลี้ยงชีพ

(12.1) รับฝากทรัพย์สินของกองทุนรวมจนกว่าจะจดทะเบียนเลิกกองทุนรวม

(12.2) ดูแลและตรวจสอบให้ผู้ชำระบัญชีปฏิบัติตามมาตรา 130 แห่งพระราชบัญญัติหลักทรัพย์และตลาดหลักทรัพย์ พ.ศ. 2535 ในกรณีที่ผู้ชำระบัญชีกระทำการหรืองดเว้นกระทำการตามมาตราดังกล่าว ผู้ดูแลผลประโยชน์จะรายงานให้สำนักงานคณะกรรมการ ก.ล.ต. ทราบโดยไม่ชักช้า

(13) ดูแลให้บริษัทจัดการปฏิบัติการให้เป็นไปตามโครงการและข้อผูกพันระหว่างผู้ถือหน่วยลงทุนของกองทุนรวมกับบริษัทจัดการ หรือภายใต้มาตรา 125 แห่งพระราชบัญญัติหลักทรัพย์และตลาดหลักทรัพย์ พ.ศ. 2535 ตลอดจนประกาศ กฎ หรือคำสั่งที่ออกโดยอาศัยอำนาจแห่งพระราชบัญญัติดังกล่าวโดยเคร่งครัด

(14) ดำเนินการอื่นๆ ตามที่กำหนดไว้ในสัญญาแต่งตั้งผู้ดูแลผลประโยชน์ ทั้งนี้ ต้องไม่ขัดต่อกฎหมายว่าด้วยหลักทรัพย์และตลาดหลักทรัพย์ตลอดจนประกาศ กฎ หรือคำสั่งที่ออกโดยอาศัยอำนาจแห่งกฎหมายดังกล่าว

(15) รับรองผลการนับมติการแก้ไขเพิ่มเติมโครงการตามมติของผู้ถือหน่วยลงทุน หากปรากฏว่ามติเสียงข้างมากหรือมติพิเศษมีจำนวนไม่เกินร้อยละ 55 หรือไม่เกินร้อยละ 80 แล้วแต่กรณี หรือในกรณีที่เป็นการแบ่งชนิดหน่วยลงทุน หากปรากฏว่ามติเสียงข้างมากหรือมติพิเศษเมื่อคำนวณเฉพาะหน่วยลงทุนแต่ละชนิดมีจำนวนไม่เกินร้อยละ 55 หรือไม่เกินร้อยละ 80 แล้วแต่กรณี

(16) ปฏิบัติหน้าที่อื่น ๆ ตามที่คณะกรรมการ ก.ล.ต.หรือสำนักงานคณะกรรมการ ก.ล.ต. ประกาศกำหนดให้เป็นหน้าที่ผู้ดูแลผลประโยชน์ตามพระราชบัญญัติหลักทรัพย์และตลาดหลักทรัพย์ พ.ศ. 2535 และประกาศคณะกรรมการ ก.ล.ต. และประกาศสำนักงานคณะกรรมการ ก.ล.ต. ทั้งที่มีอยู่ในปัจจุบันและที่จะมีแก้ไขเพิ่มเติมต่อไป

ผู้ดูแลผลประโยชน์มีอำนาจหน้าที่และความรับผิดชอบตามที่กำหนดไว้ในสัญญาแต่งตั้งผู้ดูแลผลประโยชน์ของกองทุนรวม และตามพระราชบัญญัติหลักทรัพย์และตลาดหลักทรัพย์ พ.ศ. 2535 ซึ่งรวมถึงหน้าที่ดูแลรักษาประโยชน์ของผู้ถือหน่วยลงทุน และเมื่อมีการเปลี่ยนแปลงผู้ดูแลผลประโยชน์ ผู้ดูแลผลประโยชน์รายเดิมมีหน้าที่ดำเนินการตามที่จำเป็น เพื่อให้ผู้ดูแลผลประโยชน์รายใหม่ สามารถปฏิบัติหน้าที่ต่อไปได้ ซึ่งการดำเนินการดังกล่าวรวมถึงการลงลายมือชื่อในหนังสือเพื่อรับรองความถูกต้อง และครบถ้วนของสิ่งที่ส่งมอบให้ผู้ดูแลผลประโยชน์รายใหม่หากมีการเปลี่ยนแปลงผู้ดูแลผลประโยชน์

ในกรณีที่ผู้ดูแลผลประโยชน์กระทำการ งดเว้นกระทำการ หรือละเลยไม่ปฏิบัติหน้าที่ในการดูแลรักษาประโยชน์ของผู้ถือหน่วยลงทุน ผู้ถือหน่วยลงทุนอาจใช้สิทธิตามมาตรา 132 ประกอบกับมาตรา 47 แห่งพระราชบัญญัติหลักทรัพย์และตลาดหลักทรัพย์ พ.ศ. 2535 ในการฟ้องร้องบังคับคดีกับผู้ดูแลผลประโยชน์เพื่อประโยชน์ของผู้ถือหน่วยลงทุนทั้งปวงได้

ผู้ดูแลผลประโยชน์ต้องไม่กระทำการอันเป็นการขัดกับผลประโยชน์ของกองทุนรวมและผู้ถือหน่วยลงทุนไม่ว่าการกระทำนั้นจะเป็นไปเพื่อประโยชน์ของผู้ดูแลผลประโยชน์เองหรือประโยชน์ของผู้อื่น เว้นแต่เป็นการเรียกค่าตอบแทนในการทำหน้าที่เป็นผู้ดูแลผลประโยชน์หรือเป็นการดำเนินการในลักษณะที่เป็นธรรม และได้เปิดเผยข้อมูลให้ผู้ถือหน่วยลงทุนทราบก่อนอย่างเพียงพอแล้ว โดยผู้ถือหน่วยลงทุนที่ได้ทราบข้อมูลดังกล่าวมิได้แสดงการคัดค้าน

ในกรณีที่การดำเนินการใดต้องได้รับมติของผู้ถือหน่วยลงทุน หากบริษัทจัดการกองทุนรวมไม่ดำเนินการขอมติให้ผู้ดูแลผลประโยชน์มีอำนาจดำเนินการตามที่จำเป็น เพื่อขอมติของผู้ถือหน่วยลงทุนได้

## เงื่อนไขการเปลี่ยนผู้ดูแลผลประโยชน์ :

การเปลี่ยนและการแต่งตั้งผู้ดูแลผลประโยชน์ของกองทุนรวมอื่นแทน จะกระทำได้อีกเมื่อได้รับอนุญาตจากสำนักงานคณะกรรมการ ก.ล.ต. โดยมีเงื่อนไขดังนี้

(1) เมื่อบริษัทจัดการหรือผู้ดูแลผลประโยชน์มีความประสงค์จะบอกเลิกสัญญาแต่งตั้งผู้ดูแลผลประโยชน์ โดยบอกกล่าวให้อีกฝ่ายหนึ่งทราบล่วงหน้าเป็นลายลักษณ์อักษรเป็นเวลาไม่น้อยกว่า 90 วัน

(2) ในกรณีที่บริษัทจัดการหรือผู้ดูแลผลประโยชน์ไม่ปฏิบัติหน้าที่และความรับผิดชอบที่ได้ตกลงไว้ ผู้ดูแลผลประโยชน์หรือบริษัทจัดการอาจบอกเลิกสัญญาแต่งตั้งผู้ดูแลผลประโยชน์ได้ โดยบอกกล่าวให้อีกฝ่ายหนึ่งทราบล่วงหน้าเป็นลายลักษณ์อักษรไม่น้อยกว่า 30 วัน

(3) ในกรณีที่มีการเปลี่ยนแปลงเงื่อนไขในโครงการ หรือมีการแก้ไขเปลี่ยนแปลงกฎหมายว่าด้วยหลักทรัพย์และตลาดหลักทรัพย์ หรือประกาศของคณะกรรมการ ก.ล.ต. หรือประกาศของสำนักงานคณะกรรมการ ก.ล.ต. หรือกรณีอื่นใด และบริษัทจัดการและผู้ดูแลผลประโยชน์ทั้งสองฝ่ายไม่สามารถตกลงที่จะแก้ไขเปลี่ยนแปลงสัญญาให้สอดคล้องกับกฎหมายหรือประกาศดังกล่าวได้ ทั้งนี้ หากการเปลี่ยนแปลงดังกล่าวมีผลเป็นการเพิ่มภาระหน้าที่แก่ผู้ดูแลผลประโยชน์ และผู้ดูแลผลประโยชน์ไม่ประสงค์จะรับหน้าที่ดังกล่าว ผู้ดูแลผลประโยชน์มีสิทธิบอกเลิกสัญญาแต่งตั้งผู้ดูแลผลประโยชน์ได้ โดยบอกกล่าวให้บริษัทจัดการทราบล่วงหน้าเป็นลายลักษณ์อักษรเป็นเวลาไม่

# กองทุนเปิด อเบอร์ดีน เอเชีย แปซิฟิก เอกควิตี้ เพื่อการเลี้ยงชีพ

น้อยกว่า 90 วัน

(4) ในกรณีที่ผู้ถือหน่วยลงทุนมีมติเสียงข้างมากของจำนวนหน่วยลงทุนทั้งหมดของผู้ถือหน่วยลงทุนซึ่งเข้าร่วมประชุมและมีสิทธิออกเสียงลงคะแนน หรือของจำนวนหน่วยลงทุนทั้งหมดของผู้ถือหน่วยลงทุนซึ่งส่งหนังสือแจ้งมติและมีสิทธิออกเสียงลงคะแนนเรียกร้องให้มีการเปลี่ยนตัวผู้ดูแลผลประโยชน์

(5) ในกรณีที่ผู้ดูแลผลประโยชน์นำข้อมูลต่าง ๆ ที่เกี่ยวข้องกับการจัดการกองทุนรวมหรือข้อมูลอื่นที่เกี่ยวข้องกับกองทุนรวมไปเปิดเผย หรือใช้ในทางที่ก่อหรืออาจก่อให้เกิดความเสียหายต่อกองทุนรวม หรือก่อให้เกิดประโยชน์แก่ผู้ดูแลผลประโยชน์เอง บริษัทจัดการสามารถบอกเลิกสัญญาแต่งตั้งผู้ดูแลผลประโยชน์ได้ ทั้งนี้ การบอกเลิกสัญญาจะต้องบอกกล่าวล่วงหน้าไม่น้อยกว่า 15 วัน

(6) ในกรณีที่ผู้ดูแลผลประโยชน์ขาดคุณสมบัติข้อหนึ่งข้อใดตามประกาศสำนักงานคณะกรรมการ ก.ล.ต. เรื่องคุณสมบัติผู้ดูแลผลประโยชน์ของกองทุนรวม ซึ่งออกตามความในมาตรา 121 แห่งพระราชบัญญัติหลักทรัพย์และตลาดหลักทรัพย์ พ.ศ. 2535 บริษัทจัดการจะดำเนินการให้ผู้ดูแลผลประโยชน์จัดการแก้ไขให้ถูกต้องภายใน 15 วันนับตั้งแต่วันที่บริษัทจัดการตรวจพบหรือปรากฏจากการตรวจสอบของสำนักงานคณะกรรมการ ก.ล.ต. และบริษัทจัดการจะแจ้งการแก้ไขดังกล่าวให้สำนักงานคณะกรรมการ ก.ล.ต. ทราบภายใน 3 วันทำการนับตั้งแต่วันที่แก้ไขเสร็จสิ้น

ในกรณีที่ผู้ดูแลผลประโยชน์ไม่จัดการแก้ไขให้ถูกต้องภายในระยะเวลาดังกล่าว บริษัทจัดการจะดำเนินการขออนุญาตเปลี่ยนตัวผู้ดูแลผลประโยชน์ต่อสำนักงานคณะกรรมการ ก.ล.ต. ภายใน 15 วันนับตั้งแต่วันที่ครบกำหนดเวลาให้แก้ไข และเมื่อได้รับอนุญาตแล้วบริษัทจัดการ

ในกรณีที่ผู้ดูแลผลประโยชน์กระทำการอันเป็นการขัดแย้งกับประโยชน์ของกองทุนรวม หรือผู้ถือหน่วยลงทุนที่ไม่เข้าข้อยกเว้นให้กระทำได้ หากเป็นกรณีที่มีนัยสำคัญและไม่สามารถแก้ไขให้หมดไป ให้บริษัทจัดการกองทุนรวมมีอำนาจบอกเลิกสัญญาแต่งตั้งผู้ดูแลผลประโยชน์ได้

**สถานที่เก็บรักษาทรัพย์สินกองทุนรวม :**

ธนาคารซิตี้แบงก์ เอ็น เอ สาขากรุงเทพฯ

399 อาคารอินเตอร์เซนจ์ 21 ถนนสุขุมวิท (สี่แยกอโศก) แขวงคลองเตยเหนือ เขตวัฒนา กรุงเทพมหานคร 10110

โทรศัพท์: 02-232-2345 โทรสาร: 02-787-3590

และ/หรือบริษัทศูนย์รับฝากหลักทรัพย์ (ประเทศไทย) จำกัด

93 อาคารตลาดหลักทรัพย์แห่งประเทศไทย ชั้น 14 ถนนรัชดาภิเษก แขวงคลองเตย เขตคลองเตย กรุงเทพฯ 10400

โทรศัพท์: 0-2009-9999

และ/หรือตัวแทนเก็บรักษาทรัพย์สินที่ผู้ดูแลผลประโยชน์จะแต่งตั้งขึ้น

### 3. นายทะเบียนหน่วยลงทุน

ชื่อ : บริษัท หลักทรัพย์จัดการกองทุนอเบอร์ดีน (ประเทศไทย) จำกัด

ที่อยู่ :

ชั้น 28 อาคารบางกอกซิตีทาวเวอร์

179 ถนนสาทรใต้ แขวงทุ่งมหาเมฆ เขตสาทร กรุงเทพฯ 10120

โทรศัพท์ 0-2352-3333 โทรสาร 0-2352-3379

หรือบุคคลอื่นที่ได้รับอนุญาตให้บริการเป็นนายทะเบียนหลักทรัพย์จากสำนักงานคณะกรรมการ ก.ล.ต. โดยบริษัทจัดการจะแจ้งให้สำนักงานคณะกรรมการ ก.ล.ต. ทราบ

4. ผู้จัดการหน่วยลงทุน : -

5. ผู้ดูแลสภาพคล่อง (Market Maker) : -

6. ผู้ลงทุนรายใหญ่ (Participating Dealer) : -

7. ที่ปรึกษาการลงทุน : -

# กองทุนเปิด อเบอร์ดีน เอเชีย แปซิฟิก เอกควิตี้ เพื่อการเลี้ยงชีพ

8. ที่ปรึกษากองทุน :-

9. ผู้ประกัน :-

10. ผู้รับมอบหมายงานด้านการจัดการลงทุน (Outsource) :-

11. คณะตัวแทนผู้ถือหน่วยลงทุน :-

12. Prime Broker -

13. สิทธิ หน้าที่ และความรับผิดชอบของผู้ถือหน่วยลงทุน

**สิทธิในการขายคืนหน่วยลงทุน :**

ผู้ถือหน่วยลงทุนสามารถขายคืนหน่วยลงทุนได้ ทั้งนี้ จะต้องเป็นไปตามที่กำหนดไว้ในรายละเอียดโครงการจัดการ

**สิทธิในการรับเงินปันผล :**

กองทุนจะไม่จ่ายเงินปันผลให้แก่ผู้ถือหน่วยลงทุน แต่จะนำผลกำไรไปลงทุนต่อเพื่อให้เกิดรายได้เพิ่มขึ้น

**สิทธิในการโอนหน่วยลงทุน :**

หน่วยลงทุนของกองทุนรวมเพื่อการเลี้ยงชีพนี้จะนำไปจำหน่าย จ่ายโอน จำน่า หรือนำไปประกันมิได้ ผู้ถือหน่วยลงทุนจึงไม่มีสิทธิที่จะโอน เปลี่ยนมือหน่วยลงทุนได้ เว้นแต่เป็นการโอนตามคำสั่งศาลหรือโดยผลของกฎหมาย

**ข้อจำกัดการโอนหน่วยลงทุน :**

ข้อจำกัดการโอนหน่วยลงทุนเป็นไปตามกฎหมายและกฎเกณฑ์ที่เกี่ยวข้องกับกองทุนรวมเพื่อการเลี้ยงชีพ โดยบริษัทจัดการหรือนายทะเบียนผู้ถือหน่วยลงทุนจะปฏิเสธการโอนหรือจำนำหน่วยลงทุนของกองทุนรวมเพื่อการเลี้ยงชีพ

**สิทธิในการลงมติเพื่อแก้ไขเพิ่มเติมโครงการจัดการลงทุนหรือแก้ไขวิธีการจัดการ :**

ผู้ถือหน่วยลงทุนมีสิทธิในการลงมติเพื่อแก้ไขเพิ่มเติมโครงการจัดการหรือแก้ไขวิธีการจัดการกองทุนรวม โดยโครงการจัดการหรือวิธีการจัดการจะแก้ไขเพิ่มเติมได้ต่อเมื่อได้รับมติเสียงข้างมากหรือมติพิเศษของผู้ถือหน่วยลงทุน แล้วแต่กรณี ทั้งนี้ จะต้องเป็นไปตามกฎหมายที่เกี่ยวข้อง ตลอดจนจนประกาศ กฎ หรือคำสั่งที่ออกโดยอาศัยอำนาจแห่งกฎหมายดังกล่าว

**สิทธิในการได้รับเงินคืนเมื่อเลิกโครงการ :**

ผู้ถือหน่วยลงทุนมีสิทธิที่จะได้รับเงินคืนหากกองทุนรวมต้องเลิกไป โดยบริษัทจัดการจะจัดให้มีผู้ชำระบัญชีที่สำนักงานคณะกรรมการ ก.ล.ต. เห็นชอบเป็นผู้ชำระบัญชี โดยจะดำเนินการตามหลักเกณฑ์และวิธีการที่กฎหมายที่เกี่ยวข้อง ตลอดจนจนประกาศ กฎ หรือคำสั่งที่ออกโดยอาศัยอำนาจแห่งกฎหมายดังกล่าว

**สิทธิประโยชน์อื่นๆ :**

สิทธิและหน้าที่เกี่ยวกับภาษีของผู้ลงทุนในกองทุนรวมเพื่อการเลี้ยงชีพจะเป็นไปตามกฎกระทรวง ประกาศอธิบดีกรมสรรพากร และที่แก้ไขเพิ่มเติม (ถ้ามี) ซึ่งผู้ลงทุนสามารถศึกษารายละเอียดได้จากคู่มือภาษีเกี่ยวกับการลงทุนในกองทุนรวมเพื่อการเลี้ยงชีพ

**รายละเอียดเพิ่มเติม :**

การลงทุนในกองทุนเพื่อการเลี้ยงชีพเพื่อให้ได้สิทธิประโยชน์ทางภาษี ผู้ลงทุนหรือผู้ถือหน่วยลงทุนจะต้องปฏิบัติตามหลักเกณฑ์ วิธีการและ

# กองทุนเปิด อเบอร์ดีน เอเชีย แปซิฟิก เอคควิตี้ เพื่อการเลี้ยงชีพ

เงื่อนไขตามที่กฎหมายที่เกี่ยวข้องและที่แก้ไขเพิ่มเติม (ถ้ามี) กำหนด

(1) หน่วยลงทุนของกองทุนรวมเพื่อการเลี้ยงชีพนี้ จะนำไปจำหน่าย จ่ายโอน จำนำหรือนำไปประกันมิได้ และบริษัทจัดการขอสงวนสิทธิที่จะปฏิเสธการลงทะเบียนการโอนหรือการจำนำหน่วยลงทุน

(2) สิทธิและหน้าที่เกี่ยวกับภาษีของผู้ลงทุนในกองทุนรวมเพื่อการเลี้ยงชีพจะเป็นไปตามกฎกระทรวงประกาศอธิบดีกรมสรรพากร และที่แก้ไขเพิ่มเติม (ถ้ามี) ดังต่อไปนี้ ซึ่งผู้ลงทุนสามารถศึกษารายละเอียดได้จากคู่มือการลงทุนเกี่ยวกับการลงทุนในกองทุนรวมเพื่อการเลี้ยงชีพ

(ก) กฎกระทรวงฉบับที่ 228 (พ.ศ. 2544) ออกตามความในประมวลรัษฎากรว่าด้วยการยกเว้นรัษฎากร ลงวันที่ 9 กุมภาพันธ์ พ.ศ. 2544

(ข) ประกาศอธิบดีกรมสรรพากร เกี่ยวกับภาษีเงินได้ (ฉบับที่ 90) เรื่อง กำหนดหลักเกณฑ์ วิธีการ และเงื่อนไข เพื่อการยกเว้นภาษีเงินได้เท่าที่ได้จ่ายเป็นค่าซื้อหน่วยลงทุนในกองทุนรวมเพื่อการเลี้ยงชีพ และการถือหน่วยลงทุนในกองทุนรวมเพื่อการเลี้ยงชีพ ลงวันที่ 12 มีนาคม 2544

(ค) ประกาศอธิบดีกรมสรรพากร เกี่ยวกับภาษีเงินได้ (ฉบับที่ 91) เรื่อง กำหนด หลักเกณฑ์ วิธีการ และเงื่อนไข สำหรับกรณีผู้ถือหน่วยลงทุนในกองทุนเพื่อการเลี้ยงชีพ ได้รับเงินหรือผลประโยชน์ใด ๆ จากกองทุนรวมเพื่อการเลี้ยงชีพเพราะเหตุสูงอายุ ทุพพลภาพหรือตาย ลงวันที่ 15 มีนาคม 2544

(ง) ประกาศอธิบดีกรมสรรพากร เกี่ยวกับภาษีเงินได้ (ฉบับที่ 93) เรื่อง กำหนดหลักเกณฑ์ วิธีการ และเงื่อนไข เพื่อการยกเว้นภาษีเงินได้เท่าที่ได้จ่ายเป็นค่าซื้อหน่วยลงทุนในกองทุนรวมเพื่อการเลี้ยงชีพ และการถือหน่วยลงทุนในกองทุนรวมเพื่อการเลี้ยงชีพ ลงวันที่ 19 มีนาคม 2544

(จ) กฎหมายที่เกี่ยวข้องที่จะมีในอนาคตและที่แก้ไขเพิ่มเติม (ถ้ามี)

(3) หน้าที่และความรับผิดชอบของผู้ถือหน่วยลงทุน

(3.1) ศึกษาและทำความเข้าใจกฎหมายที่เกี่ยวข้อง คู่มือการลงทุน และหนังสือชี้ชวนอย่างละเอียดก่อนตัดสินใจลงทุน และปฏิบัติตามเงื่อนไขที่กำหนดอย่างครบถ้วน

(3.2) บันทึก จัดเก็บ และตรวจสอบรายละเอียดการลงทุน และเอกสารที่เกี่ยวข้องกับการลงทุนในกองทุนรวมเพื่อการเลี้ยงชีพของผู้ถือหน่วยลงทุนให้เป็นไปตามที่กฎหมายที่เกี่ยวข้องกำหนด และ/หรือที่บริษัทจัดการกำหนด

(3.3) ปฏิบัติตามเงื่อนไขการใช้สิทธิประโยชน์ทางภาษี และ/หรือดำเนินการคืนสิทธิประโยชน์ทางภาษีให้ครบถ้วนถูกต้องตามที่กฎหมายที่เกี่ยวข้องกำหนด

ผู้ถือหน่วยลงทุนมีความรับผิดชอบจำกัดเพียงไม่เกินค่าหน่วยลงทุนที่ยังส่งให้แก่บริษัทจัดการกองทุนรวมไม่ครบ

การที่ผู้ถือหน่วยลงทุนได้แสดงความประสงค์ในการซื้อหรือลงทุนในหน่วยลงทุนของกองทุนรวมนี้ ไม่ว่าจะในทอดใด ๆ ให้ถือว่าผู้ถือหน่วยลงทุนดังกล่าวยอมรับที่จะผูกพันตามข้อกำหนดในข้อผูกพันซึ่งลงนามโดยผู้ดูแลผลประโยชน์ที่ได้รับการแต่งตั้งจากบริษัทจัดการกองทุนรวมโดยชอบ

ผู้ถือหน่วยลงทุนมีสิทธิเรียกให้บริษัทจัดการกองทุนรวมจ่ายผลประโยชน์ตอบแทน และคืนเงินทุนได้ไม่เกินไปกว่าส่วนของทุนของกองทุนรวมที่ตนถือ ทั้งนี้ ในกรณีที่มีการแบ่งชนิดของหน่วยลงทุน สิทธิในการได้รับประโยชน์ตอบแทนหรือการคืนเงินทุนของผู้ถือหน่วยลงทุนแต่ละชนิดต้องเป็นไปตามข้อกำหนดของหน่วยลงทุนชนิดนั้น ๆ ด้วย

## 14. การออกและส่งมอบเอกสารแสดงสิทธิในหน่วยลงทุน

รูปแบบของเอกสารแสดงสิทธิในหน่วยลงทุน :

- ระบบไร้ใบหน่วยลงทุน
- หนังสือรับรองสิทธิในหน่วยลงทุน

เงื่อนไขในการออกเอกสารแสดงสิทธิในหน่วยลงทุนและระยะเวลาการส่งมอบ :

บริษัทจัดการใช้ระบบไร้ใบหน่วยลงทุน (scriptless) โดยจะออกเอกสารแสดงสิทธิในหน่วยลงทุนในรูปแบบใดรูปแบบหนึ่งให้กับผู้ถือหน่วยลงทุน โดยจะดำเนินการดังนี้

(1) ภายหลังจากการเสนอขายครั้งแรก นายทะเบียนหน่วยลงทุนจะดำเนินการให้มีการจัดแจ้งชื่อผู้สั่งซื้อหน่วยลงทุนที่ได้รับการจัดสรรหน่วยลงทุนเป็นผู้ถือหน่วยลงทุนในทะเบียนผู้ถือหน่วยลงทุน และออกหนังสือรับรองสิทธิในหน่วยลงทุนเพื่อจัดส่งทางไปรษณีย์ให้แก่ผู้ถือหน่วยลงทุนภายใน 15 วันนับแต่วันสิ้นสุดระยะเวลาการเสนอขายครั้งแรก

(2) บริษัทจัดการจะดำเนินการให้มีการออกหนังสือรับรองสิทธิในหน่วยลงทุนให้กับผู้ถือหน่วยลงทุนทุกครั้งที่มีการทำรายการซื้อ และ/หรือ



# กองทุนเปิด อเบอร์ดิน เอเชีย แปซิฟิก เอกควิตี้ เพื่อการเลี้ยงชีพ

ขายคืนหน่วยลงทุน ภายใน 5 วันทำการนับตั้งแต่วันที่ทำการซื้อขาย และ/หรือขายคืนหน่วยลงทุนโดยทางไปรษณีย์อิเล็กทรอนิกส์ตามที่อยู่ไปรษณีย์ทางอิเล็กทรอนิกส์ที่ผู้ถือหน่วยลงทุนให้ไว้ เว้นแต่ผู้ถือหน่วยลงทุนระบุให้จัดส่งทางไปรษณีย์ หรือผู้ถือหน่วยลงทุนไม่ได้ให้ที่อยู่ไปรษณีย์อิเล็กทรอนิกส์แก่บริษัทจัดการ ดังนั้น บริษัทจัดการจะถือเอายอดคงเหลือของหน่วยลงทุนที่ปรากฏในทะเบียนผู้ถือหน่วยลงทุน และในหนังสือรับรองสิทธิในหน่วยลงทุนที่จัดส่งให้ผู้ถือหน่วยลงทุนฉบับล่าสุดเป็นรายการที่เป็นปัจจุบันและถูกต้อง

(3) หากปรากฏข้อผิดพลาดในหนังสือรับรองสิทธิในหน่วยลงทุน ผู้ถือหน่วยลงทุนจะต้องทำการทักท้วงข้อผิดพลาดภายใน 7 วันทำการนับแต่วันที่ได้รับหนังสือรับรองสิทธิในหน่วยลงทุน

(4) บริษัทจัดการจะดำเนินการให้มีการออกและส่งมอบรายงานการถือหน่วยลงทุนซึ่งได้รับการปรับปรุงรายการให้เป็นปัจจุบัน ณ วันทำการสุดท้ายของทุกเดือนหรือทุกไตรมาสตามปีปฏิทินให้แก่ผู้ถือหน่วยลงทุนที่มีชื่อปรากฏอยู่ในสมุดทะเบียนผู้ถือหน่วยลงทุน ณ วันทำการสุดท้ายของทุกเดือนหรือทุกไตรมาสนั้น

อนึ่ง ในกรณีที่ผู้ถือหน่วยลงทุนรายใดมีจำนวนหน่วยลงทุนในบัญชีลดลงเหลือต่ำกว่า 500 หน่วย บริษัทจัดการสงวนสิทธิที่จะไม่จัดส่งรายงานดังกล่าว

(5) บริษัทจัดการขอสงวนสิทธิในการออกไปสำคัญหน่วยลงทุนให้กับผู้ถือหน่วยลงทุน เฉพาะกรณีที่ผู้ถือหน่วยลงทุนประสงค์จะนำหน่วยลงทุนไปเป็นหลักประกันการกู้เงินกับสถาบันการเงินเท่านั้น

เอกสารแสดงสิทธิทางภาษี:

1. บริษัทจัดการจะจัดทำและนำส่งเอกสารหนังสือรับรองการซื้อขายหน่วยลงทุนในกองทุนรวมเพื่อการเลี้ยงชีพตามกฎหมายว่าด้วยหลักทรัพย์และตลาดหลักทรัพย์ ให้แก่ผู้ซื้อหน่วยลงทุนทุกสิ้นปีปฏิทินที่มีการซื้อขายหน่วยลงทุน เพื่อให้ผู้ซื้อหน่วยลงทุนในกองทุนรวมเพื่อการเลี้ยงชีพนำหนังสือรับรองนี้แนบเป็นหลักฐานพร้อมกับการยื่นแบบภาษีเงินได้ตามที่กฎหมายกำหนด

2. บริษัทจัดการจะจัดทำและนำส่งหนังสือรับรองการโอนหน่วยลงทุนในกองทุนรวมเพื่อการเลี้ยงชีพ ตามกฎหมายว่าด้วยหลักทรัพย์และตลาดหลักทรัพย์ ให้แก่ผู้ถือหน่วยลงทุนที่ทำการสับเปลี่ยนหน่วยลงทุนจากกองทุนไปยังกองทุนรวมเพื่อการเลี้ยงชีพอื่น เพื่อให้ผู้ถือหน่วยลงทุนแนบพร้อมหนังสือรับรองการซื้อขายหน่วยลงทุนในกองทุนรวมเพื่อการเลี้ยงชีพ ในการขอสิทธิประโยชน์ทางภาษี

บริษัทจัดการกองทุนรวมจะจัดทำหลักฐานแสดงสิทธิในหน่วยลงทุนให้แก่ผู้ถือหน่วยลงทุน เพื่อให้ผู้ถือหน่วยลงทุนสามารถใช้อ้างอิงต่อบริษัทจัดการกองทุนรวมและบุคคลอื่นได้

ในกรณีที่ผู้ถือหน่วยลงทุนจำเป็นต้องใช้ใบหน่วยลงทุนบริษัทจัดการกองทุนรวมต้องจัดทำใบหน่วยลงทุนมอบให้แก่ผู้ถือหน่วยลงทุน

## 15. กำหนดเวลา วิธีการ และข้อจำกัดในการจ่ายเงินปันผลแก่ผู้ถือหน่วยลงทุน :

-

## 16. วิธีการชำระเงินหรือทรัพย์สินอื่น

วิธีการชำระเงินหรือทรัพย์สินอื่นให้แก่ผู้ถือหน่วยลงทุน :

บริษัทจัดการอาจพิจารณาชำระค่าขายคืนหน่วยลงทุนให้แก่ผู้ถือหน่วยลงทุนเป็นหลักทรัพย์ได้ ทั้งนี้ ตามหลักเกณฑ์ เงื่อนไข และวิธีการที่กำหนดไว้ในรายละเอียดโครงการจัดการ

การชำระเงินหรือทรัพย์สินอื่นให้แก่ผู้ถือหน่วยลงทุน บริษัทจัดการกองทุนรวมจะชำระให้แก่ผู้ถือหน่วยลงทุนที่ปรากฏชื่อตามทะเบียนผู้ถือหน่วยลงทุน ณ เวลาที่กำหนด เท่านั้น

วิธีการชำระเงินหรือทรัพย์สินอื่นให้แก่บุคคลที่เกี่ยวข้องอื่น ๆ (ถ้ามี) :-

## 17. การจัดทำทะเบียนหน่วยลงทุน การโอนหน่วยลงทุน และข้อจำกัดในการโอนหน่วยลงทุน :-

บริษัทจัดการกองทุนรวมมีหน้าที่จัดให้มีทะเบียนผู้ถือหน่วยลงทุนตามหลักเกณฑ์ที่ออกตามมาตรา 125(5) แห่งพระราชบัญญัติหลักทรัพย์และตลาดหลักทรัพย์ พ.ศ. 2535

ให้สันนิษฐานไว้ก่อนว่าทะเบียนหน่วยลงทุนถูกต้อง และการชำระเงินหรือทรัพย์สินอื่น รวมทั้งการให้สิทธิหรือการจำกัดสิทธิใด ๆ แก่ผู้ถือหน่วยลงทุนที่ปรากฏรายชื่อในสมุดทะเบียนผู้ถือหน่วยลงทุน หากได้กระทำตามข้อกำหนดในข้อมูลพินหรือตามกฎหมายแล้ว ให้ถือว่า

# กองทุนเปิด อเบอร์ดีน เอเชีย แปซิฟิก เอกควิตี้ เพื่อการเลี้ยงชีพ

บริษัทจัดการกองทุนรวมได้ดำเนินการตามอำนาจหน้าที่แล้ว

บริษัทจัดการกองทุนรวมหรือนายทะเบียนหน่วยลงทุนจะปฏิเสธการลงทะเบียนการโอนและการจำหน่ายหน่วยลงทุน ในกรณีดังนี้

(ก) การโอนหน่วยลงทุน ในกรณีเป็นกองทุนรวมที่เสนอขายต่อผู้ลงทุนที่มีไชรายย่อย และการโอนหน่วยลงทุนจะทำให้ผู้ถือหน่วยลงทุนไม่เป็นผู้ลงทุนสถาบัน ผู้ลงทุนรายใหญ่ หรือผู้มีเงินลงทุนสูง ตามที่กำหนดในโครงการจัดการกองทุนรวม เว้นแต่เป็นการโอนทางมรดก

(ข) การโอนหน่วยลงทุน ในกรณีเป็นกองทุนรวมที่เสนอขายต่อผู้ลงทุนสถาบันหรือผู้ลงทุนรายใหญ่พิเศษ และการโอนหน่วยลงทุนจะทำให้ผู้ถือหน่วยลงทุนไม่เป็นผู้ลงทุนสถาบันหรือผู้ลงทุนรายใหญ่พิเศษ ตามที่กำหนดในโครงการจัดการกองทุนรวม เว้นแต่เป็นการโอนทางมรดก

(ค) การโอนหรือการจำหน่ายหน่วยลงทุน ดังนี้

1. หน่วยลงทุนที่บริษัทจัดการกองทุนรวมขายให้ผู้ถือหน่วยลงทุนก่อนวันที่ 1 มกราคม พ.ศ. 2563 ในกรณีเป็นกองทุนรวมหุ้นระยะยาวที่จัดตั้งขึ้นก่อนวันที่ 1 มกราคม พ.ศ. 2563
2. หน่วยลงทุนของกองทุนรวมเพื่อการเลี้ยงชีพ
3. หน่วยลงทุนของกองทุนรวมเพื่อการออมตามประกาศคณะกรรมการกำกับตลาดทุนว่าด้วยการลงทุนของกองทุน
4. หน่วยลงทุนของกองทุนรวมไทยเพื่อความยั่งยืน

## ข้อจำกัดการถือหน่วยลงทุน และข้อจำกัดในการใช้สิทธิออกเสียง (ถ้ามี) :

ในการขอมติจากผู้ถือหน่วยลงทุนในเรื่องใด ๆ ในกรณีที่ผู้ถือหน่วยลงทุนถือหน่วยลงทุนเกินกว่า 1 ใน 3 ของจำนวนหน่วยลงทุนที่จำหน่ายได้แล้วทั้งหมดของกองทุนรวม บริษัทจัดการหรือบริษัทหลักทรัพย์ที่เป็นเจ้าของบัญชีแบบไม่เปิดเผยชื่อผู้ถือหน่วยลงทุน (omnibus account) จะไม่นับคะแนนเสียงส่วนที่เกินดังกล่าว เว้นแต่เป็นกรณีกองทุนรวมที่มีการแข่งขันหน่วยลงทุนและหน่วยลงทุนชนิดดังกล่าวมีผู้ถือหน่วยลงทุนเพียงรายเดียว บริษัทจัดการหรือบริษัทหลักทรัพย์ที่เป็นเจ้าของบัญชีแบบไม่เปิดเผยชื่อผู้ถือหน่วยลงทุน (omnibus account) จะไม่นับคะแนนเสียงของผู้ถือหน่วยลงทุนดังกล่าวได้เต็มจำนวนที่ถืออยู่

## หลักเกณฑ์และวิธีการในการขอมติของผู้ถือหน่วยลงทุน:

ในการขอมติผู้ถือหน่วยลงทุนเพื่อการแก้ไขโครงการจัดการกองทุนรวม บริษัทจัดการจะดำเนินการด้วยวิธีการใดวิธีการหนึ่ง ดังต่อไปนี้

- (1) การประชุมผู้ถือหน่วยลงทุน
- (2) การส่งหนังสือขอมติของผู้ถือหน่วยลงทุน

วันและเวลาในการดำเนินการเพื่อขอมติบริษัทจัดการจะดำเนินการให้เป็นไปตามหลักเกณฑ์ของสำนักงานคณะกรรมการ ก.ล.ต.

การดำเนินการใดที่โครงการจัดการกองทุนรวม หรือกฎหมายกำหนดให้ต้องได้รับมติของผู้ถือหน่วยลงทุน หากบริษัทจัดการกองทุนรวมได้ดำเนินการไปตามมติของผู้ถือหน่วยลงทุนที่ได้รับมาโดยชอบแล้ว ให้ถือว่าผู้ถือหน่วยลงทุนทั้งปวงเห็นชอบให้ดำเนินการดังกล่าวและมีผลผูกพันตามมติ

มติของผู้ถือหน่วยลงทุนที่ให้ดำเนินการใดอันเป็นการขัดหรือแย้งกับหลักเกณฑ์ที่กำหนดในกฎหมาย ให้ถือว่ามตินั้นเสียไป

ในกรณีที่เป็นการขอมติเพื่อแก้ไขข้อผูกพันในเรื่องที่กระทบต่อสิทธิของผู้ถือหน่วยลงทุนอย่างมีนัยสำคัญ ต้องได้รับมติพิเศษของผู้ถือหน่วยลงทุน (มติของผู้ถือหน่วยลงทุนที่มีคะแนนเสียงได้ไม่น้อยกว่าสามในสี่ของจำนวนหน่วยลงทุนทั้งหมดของผู้ถือหน่วยลงทุน ซึ่งเข้าร่วมประชุม และมีสิทธิออกเสียงลงคะแนน หรือของจำนวนหน่วยลงทุนทั้งหมดของผู้ถือหน่วยลงทุนซึ่งส่งหนังสือแจ้งมติและมีสิทธิออกเสียงลงคะแนน) เว้นแต่กรณีที่กองทุนรวมมีการแข่งขันหน่วยลงทุน การขอมติผู้ถือหน่วยลงทุน นอกจากจะต้องปฏิบัติให้เป็นไปตามหลักเกณฑ์เกี่ยวกับการขอมติ ผู้ถือหน่วยลงทุนที่กำหนดไว้ในข้อผูกพัน หรือที่กำหนดไว้ในมาตรา 129/2 และมาตรา 129/3 หรือตามที่กำหนดในประกาศนี้แล้ว ให้เป็นไปตามหลักเกณฑ์เพิ่มเติมดังต่อไปนี้ด้วย

- (1) ในกรณีที่เป็นการขอมติที่มีผลกระทบต่อผู้ถือหน่วยลงทุนทุกชนิด โดยแต่ละชนิดได้รับผลกระทบต่อผู้ถือหน่วยลงทุนไม่เท่ากัน ต้องได้รับมติเสียงข้างมากหรือมติพิเศษของจำนวนหน่วยลงทุนแต่ละชนิดที่ได้รับผลกระทบ แล้วแต่กรณี
- (2) ในกรณีที่เป็นการขอมติที่มีผลกระทบต่อผลประโยชน์ของผู้ถือหน่วยลงทุนไม่ว่ากรณีใด ต้องได้รับมติเสียงข้างมากหรือ มติพิเศษของจำนวนหน่วยลงทุนแต่ละชนิดที่ได้รับผลกระทบ แล้วแต่กรณี
- (3) ในกรณีที่เป็นการขอมติที่มีผลกระทบต่อผู้ถือหน่วยลงทุนชนิดใดชนิดหนึ่ง ต้องได้รับมติเสียงข้างมากหรือมติพิเศษของ จำนวนหน่วยลงทุนแต่ละชนิดที่ได้รับผลกระทบ แล้วแต่กรณี

## วิธีการแก้ไขเพิ่มเติมข้อผูกพัน : -

การแก้ไขเพิ่มเติมส่วนใดส่วนหนึ่งของข้อผูกพันที่เป็นไปตามวิธีการที่กำหนดไว้ในข้อผูกพัน และมีสาระสำคัญที่เป็นไปตาม และไม่ขัดหรือแย้งกับพระราชบัญญัติหลักทรัพย์และตลาดหลักทรัพย์ พ.ศ. 2535 ตลอดจนหลักเกณฑ์ที่ออกโดยอาศัยอำนาจของกฎหมายดังกล่าว ให้ถือว่าข้อผูกพันส่วนที่แก้ไขเพิ่มเติมนั้นมีผลผูกพันคู่สัญญา

# กองทุนเปิด อเบอร์ดิน เอเชีย แปซิฟิก เอคควิตี้ เพื่อการเลี้ยงชีพ

การแก้ไขเพิ่มเติมข้อผูกพันในเรื่องที่กระทบต่อสิทธิของผู้ถือหน่วยลงทุนอย่างมีนัยสำคัญ ต้องได้รับมติพิเศษของผู้ถือหน่วยลงทุน ทั้งนี้ เรื่องที่กระทบต่อสิทธิของผู้ถือหน่วยลงทุนอย่างมีนัยสำคัญ ให้อำนาจถึง

- (ก) ข้อกำหนดเกี่ยวกับผลประโยชน์ตอบแทนและการคืนเงินทุนให้แก่ผู้ถือหน่วยลงทุน
- (ข) ข้อกำหนดเกี่ยวกับการชำระค่าขายคืนหน่วยลงทุนเป็นหลักทรัพย์หรือทรัพย์สินอื่นตามข้อ 6 ของประกาศคณะกรรมการกำกับตลาดทุนที่ ทน. 19/2554
- (ค) ข้อกำหนดเกี่ยวกับการรับชำระหนี้ด้วยทรัพย์สินอื่น
- (ง) ข้อกำหนดเกี่ยวกับการประกันตามข้อ 3/1 ของประกาศคณะกรรมการกำกับตลาดทุนที่ ทน. 19/2554 กรณีกองทุนรวมมีประกันและข้อกำหนดเกี่ยวกับ การแก้ไขเพิ่มเติมสัญญาประกันในเรื่องใด ๆ อันมีผลให้ผู้ถือหน่วยลงทุนเสียผลประโยชน์
- (จ) เรื่องที่ผู้ดูแลผลประโยชน์เห็นว่ากระทบต่อสิทธิของผู้ถือหน่วยลงทุนอย่างมีนัยสำคัญ

การแก้ไขเพิ่มเติมข้อผูกพันในลักษณะ ดังต่อไปนี้ ให้มีผลผูกพันเมื่อได้รับความเห็นชอบจากผู้ดูแลผลประโยชน์ โดยไม่ต้องได้รับมติของผู้ถือหน่วยลงทุน

- (ก) เป็นการแก้ไขเพิ่มเติมข้อผูกพันให้มีสาระสำคัญสอดคล้องกับโครงการจัดการกองทุนรวมที่แก้ไขเพิ่มเติม โดยได้รับมติโดยเสียงข้างมากหรือมติพิเศษของผู้ถือหน่วยลงทุน หรือได้รับความเห็นชอบจากสำนักงาน แล้วแต่กรณี หรือ
- (ข) ผู้ดูแลผลประโยชน์แสดงความเห็นว่าการแก้ไขเพิ่มเติมข้อผูกพันนั้นเหมาะสม มีความจำเป็นหรือสมควร และไม่กระทบต่อสิทธิของผู้ถือหน่วยลงทุนอย่างมีนัยสำคัญ

การแก้ไขเพิ่มเติมข้อผูกพันไม่ว่ากรณีใด

ต้องกระทำเป็นหนังสือลงลายมือชื่อ โดยบุคคลผู้มีอำนาจลงนามผูกพันบริษัทจัดการกองทุนรวมและผู้ดูแลผลประโยชน์ พร้อมทั้งประทับตราบริษัท (ถ้ามี) บริษัทจัดการกองทุนรวมจะจัดให้มีข้อผูกพันเปิดเผยไว้ ณ ที่ทำการและเว็บไซต์ของบริษัทจัดการกองทุนรวมเพื่อให้ผู้ถือหน่วยลงทุนสามารถตรวจสอบได้ รวมทั้งจัดส่งสรุปการแก้ไขเพิ่มเติมข้อผูกพัน พร้อมทั้งเหตุผลและความจำเป็นให้ผู้ถือหน่วยลงทุน พร้อมกับการส่งรายงานประจำปีของกองทุนรวม

## 18. การระงับข้อพิพาทโดยกระบวนการอนุญาโตตุลาการ : ไม่มี

รายละเอียดเพิ่มเติม : -

## 19. การเลิกกองทุนรวม

เงื่อนไขในการเลิกกองทุน :

(1) เมื่อได้รับความเห็นชอบโดยมติเสียงข้างมากของผู้ถือหน่วยลงทุน

(2) หากปรากฏว่ากองทุนมีมูลค่าหน่วยลงทุนหรือมีผู้ถือหน่วยลงทุนเป็นจำนวนดังนี้

(2.1) มูลค่าหน่วยลงทุนที่ขายได้แล้วทั้งหมดโดยคำนวณตามมูลค่าที่ตราไว้ของหน่วยลงทุน ลดลงเหลือน้อยกว่า 30 ล้านบาทในวันทำการใด และบริษัทจัดการประสงค์จะเลิกกองทุน หรือ

(2.2) มูลค่าหน่วยลงทุนที่ขายได้แล้วทั้งหมดโดยคำนวณตามมูลค่าที่ตราไว้ของหน่วยลงทุน ลดลงเหลือน้อยกว่า 50 ล้านบาทเป็นเวลา 5 วันทำการซื้อขายหน่วยลงทุนติดต่อกัน และบริษัทจัดการประสงค์จะเลิกกองทุน

(2.3) หากปรากฏว่ากองทุนมีจำนวนผู้ถือหน่วยลงทุนลดลงเหลือน้อยกว่า 35 รายในวันทำการใด

(2.4) มีการขายคืนหน่วยลงทุนในลักษณะใดลักษณะหนึ่งดังต่อไปนี้

(ก) มีการขายคืนหน่วยลงทุนสุทธิ ณ วันใดวันหนึ่งเกินกว่า 2 ใน 3 ของจำนวนหน่วยลงทุนที่จำหน่ายได้แล้วทั้งหมด

(ข) มียอดรวมการขายคืนหน่วยลงทุนสุทธิในช่วงระยะเวลา 5 วันทำการซื้อขายหน่วยลงทุนติดต่อกันคิดเป็นจำนวนเกินกว่า 2 ใน 3 ของจำนวนหน่วยลงทุนที่จำหน่ายได้แล้วทั้งหมด

บริษัทจัดการอาจพิจารณาไม่เลิกกองทุนได้ หากเห็นว่าการเลิกกองทุนรวมจะไม่เป็นประโยชน์ต่อผู้ถือหน่วยลงทุนที่เหลืออยู่ เนื่องจากกองทุนรวมยังคงมีทรัพย์สินคงเหลือที่มีคุณภาพและมีสภาพคล่องอย่างเพียงพอ และผู้ถือหน่วยลงทุนที่เหลืออยู่จะไม่ได้รับผลกระทบจากการขายคืน

(3) หากปรากฏข้อเท็จจริงที่บริษัทจัดการพิจารณาแล้วมีความเชื่อโดยสุจริตและสมเหตุสมผลว่าจะมีการขายคืนหน่วยลงทุนเกินกว่าจำนวนตามที่กำหนดในข้อ (2.4) และการเลิกกองทุนรวมจะเป็นประโยชน์ต่อผู้ถือหน่วยลงทุนโดยรวม

ทั้งนี้ ความในข้อ (2.5) และ (3) มิให้นำมาใช้บังคับกับกองทุนรวมตลาดเงิน กองทุนรวมหน่วยลงทุน กองทุนรวมฟีดเดอร์ กองทุนรวมดัชนี และกองทุนรวมอิตีเอฟ

# กองทุนเปิด อเบอร์ดิน เอเชีย แปซิฟิก เอกควิตี้ เพื่อการเลี้ยงชีพ

(4) สำนักงานคณะกรรมการ ก.ล.ต. มีคำสั่งเลิกกองทุนรวมตามมาตรา 128 แห่งพระราชบัญญัติหลักทรัพย์และตลาดหลักทรัพย์ พ.ศ. 2535 หรือเมื่อสำนักงานคณะกรรมการ ก.ล.ต.มีคำสั่งเพิกถอนการอนุมัติให้จัดตั้งกองทุนรวมตามประกาศคณะกรรมการกำกับตลาดทุนว่าด้วยหลักเกณฑ์ เงื่อนไข และวิธีการจัดตั้งและจัดการกองทุน

(5) สำนักงานคณะกรรมการ ก.ล.ต.จะเพิกถอนการอนุมัติให้จัดตั้งและจัดการกองทุนในกรณีที่มีเหตุอันควรสงสัยว่าอาจมีการจัดตั้งกองทุนเพื่อการแสวงหาประโยชน์จากการลงทุนของบุคคลหรือกลุ่มบุคคลใดเป็นการเฉพาะ หรือเป็นเครื่องมือในการบริหารจัดการทรัพย์สินหรือธุรกิจของบุคคลหรือกลุ่มบุคคลใด และสำนักงานคณะกรรมการ ก.ล.ต.ได้ดำเนินการแจ้งให้บริษัทจัดการหรือบุคคลที่เกี่ยวข้องทำการชี้แจง แสดงเหตุผล ข้อเท็จจริง และหลักฐาน ซึ่งในกรณีที่ไม่มีชี้แจง หรือชี้แจงแล้วแต่ไม่อาจพิสูจน์หรือทำให้เชื่อได้ว่าการจัดตั้งกองทุนเป็นการจัดตั้งกองทุนรวมเพื่อผู้ลงทุนทั่วไปอย่างแท้จริง และสำนักงานคณะกรรมการ ก.ล.ต. สั่งให้บริษัทจัดการทำการแก้ไขหรือดำเนินการใด ๆ และบริษัทจัดการไม่สามารถดำเนินการตามที่สำนักงานคณะกรรมการ ก.ล.ต. สั่งได้ หรือดำเนินการแล้วแต่ไม่สามารถทำให้กองทุนเป็นกองทุนรวมเพื่อผู้ลงทุนทั่วไปได้อย่างแท้จริง

(6) บริษัทจัดการสงวนสิทธิที่จะเลิกกองทุนโดยถือว่าได้รับความเห็นชอบจากผู้ถือหุ้นรายละงุณทุกรายแล้ว หากเป็นกรณีใดกรณีหนึ่งตามที่ระบุไว้ในรายละเอียดโครงการจัดการภายใต้หัวข้อ "เงื่อนไข (อายุโครงการ)"

## การดำเนินการของบริษัทจัดการ เมื่อเลิกกองทุนรวม :

เว้นแต่สำนักงานคณะกรรมการ ก.ล.ต. จะประกาศแก้ไข เปลี่ยนแปลง เพิ่มเติม และ/หรือผ่อนผันเป็นอย่างอื่น ในกรณีที่มีเหตุสำหรับการเลิกกองทุนรวม บริษัทจัดการจะดำเนินการดังต่อไปนี้ เว้นแต่ได้รับผ่อนผันจากสำนักงานคณะกรรมการ ก.ล.ต.

1. เมื่อปรากฏเหตุให้เลิกกองทุนตามประกาศคณะกรรมการกำกับตลาดทุน ที่ ทน. 11/2564 หรือที่มีการแก้ไขเปลี่ยนแปลงเพิ่มเติมหรือแทนที่ บริษัทจัดการจะดำเนินการดังนี้ ทั้งนี้ เมื่อได้ดำเนินการครบถ้วนแล้ว ให้ถือว่าเป็นการเลิกกองทุน

(1) ยุติการรับคำสั่งซื้อและคำสั่งขายคืนหน่วยลงทุนตั้งแต่วันที่เกิดเหตุให้เลิกกองทุน

(2) แจ้งข้อมูลซึ่งมีสาระสำคัญเป็นไปตามที่ประกาศกำหนดให้ผู้ที่เกี่ยวข้องทราบ ทั้งนี้ ภายใน 3 วันทำการนับแต่วันที่เกิดเหตุให้เลิกกองทุนโดยวิธีการดังนี้

(2.1) แจ้งผู้ถือหุ้นที่มีชื่ออยู่ในทะเบียนผู้ถือหุ้นหน่วยผ่านช่องทางใด ๆ ที่มีหลักฐานว่าสามารถติดต่อผู้ถือหุ้นได้

(2.2) แจ้งเป็นหนังสือถึงผู้ดูแลผลประโยชน์

(2.3) แจ้งสำนักงานคณะกรรมการ ก.ล.ต. ผ่านระบบที่จัดไว้บนเว็บไซต์ของสำนักงาน

(3) จำหน่ายหลักทรัพย์หรือทรัพย์สินที่เหลืออยู่ของกองทุนดังกล่าว ภายใน 5 วันทำการนับแต่วันที่เกิดเหตุให้เลิกกองทุน

(4) รวบรวมเงินที่ได้จากการดำเนินการตาม (3) ภายใน 10 วันทำการนับแต่วันที่เกิดเหตุให้เลิกกองทุน

(5) ดำเนินการโอนย้ายการลงทุนไปยังกองทุนรวมเพื่อการเลี้ยงชีพอื่นตามแนวทางดังนี้ โดยไม่ชักช้า

บริษัทจัดการจะแจ้งผู้ถือหุ้นรายละงุณที่มีชื่ออยู่ในทะเบียนผู้ถือหุ้นหน่วยลงทุนทราบทางไปรษณีย์หรือไปรษณีย์อิเล็กทรอนิกส์ (email) รวมทั้งจะแจ้งให้ผู้ดูแลผลประโยชน์ และสำนักงานคณะกรรมการ ก.ล.ต. ผ่านระบบที่จัดไว้บนเว็บไซต์ของสำนักงาน ทั้งนี้ ภายใน 3 วันทำการนับแต่วันที่เกิดเหตุการณ์ดังกล่าว โดยบริษัทจัดการจะดำเนินการโอนย้ายการลงทุนของผู้ถือหุ้นรายละงุณไปยังกองทุนรวมเพื่อการเลี้ยงชีพอื่น ทั้งนี้ ขึ้นอยู่กับดุลพินิจของบริษัทจัดการ โดยไม่เก็บค่าธรรมเนียมการขายหรือรับซื้อคืนหน่วยลงทุนจากผู้ถือหุ้นรายละงุณ

2. กรณีเป็นการเลิกกองทุนเพราะเหตุครบกำหนดอายุโครงการหรือเพราะเหตุอื่นที่ทราบกำหนดการเลิกกองทุนล่วงหน้า บริษัทจัดการจะดำเนินการดังนี้

2.1 แจ้งให้ผู้ที่เกี่ยวข้องทราบ ไม่น้อยกว่า 5 วันทำการก่อนวันเลิกกองทุน โดยวิธีการดังนี้

(1) แจ้งเป็นหนังสือถึงผู้ดูแลผลประโยชน์

(2) แจ้งสำนักงานคณะกรรมการ ก.ล.ต. ผ่านระบบที่จัดไว้บนเว็บไซต์ของสำนักงาน

2.2 ดำเนินการด้วยวิธีการใด ๆ ให้ผู้ถือหุ้นและผู้ลงทุนทั่วไปทราบเรื่องดังกล่าว ไม่น้อยกว่า 5 วันทำการก่อนวันเลิกกองทุน

2.3 จำหน่ายทรัพย์สินที่เหลืออยู่ของกองทุนเพื่อรวบรวมเป็นเงินสด เงินฝากประเภทกระแสรายวัน เงินฝากประเภทออมทรัพย์ และตัวสัญญาใช้เงินที่มีกำหนดระยะเวลาใช้เงินคืนเมื่อทวงถาม ให้เสร็จสิ้นก่อนวันเลิกกองทุน

## 20. การชำระบัญชีเมื่อเลิกกองทุน

เมื่อเลิกโครงการแล้ว บริษัทจัดการจะจัดให้มีผู้ชำระบัญชีที่สำนักงานคณะกรรมการ ก.ล.ต. เห็นชอบเพื่อดำเนินการคิดคำนวณ รวบรวมทรัพย์สิน จัดทำบัญชี จำหน่ายทรัพย์สินของกองทุน ชำระภาระหนี้สินและค่าใช้จ่ายต่าง ๆ ของกองทุน รวมทั้งทำการอย่างอื่นตามจำเป็นเพื่อชำระบัญชีของกองทุนให้เสร็จสิ้น ทั้งนี้ ตามหลักเกณฑ์เงื่อนไขและวิธีการที่คณะกรรมการ ก.ล.ต. และ/หรือคณะกรรมการกำกับตลาดทุนประกาศกำหนด

สำหรับค่าใช้จ่ายและเงินค่าตอบแทนในการชำระบัญชีของกองทุนจะหักจ่ายจากทรัพย์สินของกองทุนและผู้ชำระบัญชีจะดำเนินการเฉลี่ยคืนเงินให้แก่ผู้ถือหน่วยลงทุนตามมูลค่าทรัพย์สินสุทธิเท่าที่คงเหลืออยู่ตามสัดส่วนจำนวนหน่วยลงทุนที่ผู้ถือหน่วยลงทุนถืออยู่ตามหลักฐานที่ปรากฏในทะเบียนผู้ถือหน่วยลงทุน ณ วันเลิกโครงการ

เมื่อได้ชำระบัญชีเสร็จเรียบร้อยแล้ว ผู้ชำระบัญชีจะทำการจดทะเบียนเลิกกองทุนกับสำนักงานคณะกรรมการ ก.ล.ต. และผู้ชำระบัญชีจะโอนทรัพย์สินคงค้างใด ๆ ที่เหลืออยู่ภายหลังการจดทะเบียนเลิกกองทุนแล้ว ให้ตกเป็นกรรมสิทธิ์ของสำนักงานคณะกรรมการ ก.ล.ต.

โครงการจัดการกองทุนรวมที่ผ่านการอนุมัติจากสำนักงาน หรือผ่านการแก้ไขเพิ่มเติมตามมาตรา 129 แห่งพระราชบัญญัติหลักทรัพย์และตลาดหลักทรัพย์ พ.ศ. 2535 ที่แนบท้ายข้อผูกพันระหว่างผู้ถือหน่วยลงทุนกับบริษัทจัดการกองทุนรวม ถือเป็นส่วนหนึ่งของข้อผูกพันระหว่างผู้ถือหน่วยลงทุนกับบริษัทจัดการกองทุนรวม